

FACULTAD DE TEOLOGÍA SAN VICENTE FERRER
SERIES
MONUMENTA ARCHIVORUM VALENTINA
IX

**INVENTARI
DELS ARXIUS PARROQUIALS DE LA
MARINA ALTA**

**II/2
ARXIPRESTAT DEL
MARQUESAT DE DÉNIA**

Javier Calvo Puig Xavier Serra
Estellés

València 2008

INVENTARI DELS ARXIVS PARROQUIALS DE LA
MARINA ALTA
II/2. ARXIPRESTAT DEL MARQUESAT DE DÉNIA

Coordinador de la Series *Monumenta Archivorum Valentina*:
Xavier Serra Estellés

Confeción de originales: SIPTTEL
(Servicio de Informática y Publicaciones de la Facultad de Teología de Valencia)
Trinitarios, 3. 46003 Valencia. Tel. 96 3155803
E-Mail: siftel@teologiavalencia.es

IMPRESO EN ESPAÑA

I.S.B.N. 978-84-95269-38-6

DEPÓSITO LEGAL

ARTES GRÁFICAS SOLER, S.L.- LA OLIVERETA, 28 - 46018 VALENCIA

NOTA DEL COORDINADOR DE LA SÈRIE

Presentem en aquest volum la segona i última part dels Inventaris dels Arxius Parroquials de l'Arxiprestat del Marquesat de Dénia. Es tracta dels Arxius de les tres parròquies de la ciutat de Dénia i de les dos pedanies o ravals: Nostra Senyora de l'Assumpció, Sant Antoni de Pàdua, Sant Miquel Arcàngel, Jesús Pobre (Jesús Pobre) i Sant Mateu Apòstol (La Xara).

Ja fa anys que volíem publicar l'inventari de la Parròquia de l'Assumpció, del que hem estat molt atents en quasi totes les fases de la seua realització. Finalment el treball el va reprendre de manera definitiva el benemèrit historiador Javier Calvo Puig, que amb un esforç més que considerable va dur a terme una obra, que ha resultat ser prou més que un inventari i que en alguns moments és una complida catalogació. El treball de Javier Calvo és vastíssim i es pot consultar íntegrament a l'Arxiu Parroquial, tant en format CD com en suport paper. Es tracta d'un inventari-catàleg ordenat baix distints epígrafs (topogràfic, tipològic i cronològic). Són 1.400 fitxes amb tota mena de dades de cada un dels documents o de sèries documentals: número d'orde, còdex, data, signatura, tipologia documental, contingut, notes, descripció física, idioma, nombre de fulls i mesures. Onze tipus distints de dades, que en una publicació en aquesta sèrie de *Monumenta Archivorum Valentina* haguera tingut una extensió superior a les 400 pàgines en lletra estreta, menuda i en fulls apaïrats i difícils de llegir. Limitacions impensables en aquest tipus de publicació. El treball, tanmateix, està fet i la consulta dels seus resultats és possible directament a l'Arxiu Parroquial.

Com hem dit, l'obra excedia en molt els límits d'aquesta sèrie de *Monumenta*. La nostra tasca, el resultat de la qual oferim en aquesta publicació, ha segut complexa. Consta, a banda de la introducció del mateix Javier Calvo, d'un Quadre de Classificació, un Inventari (que de vegades es confon amb un catàleg), i d'un Catàleg de Pergamins.

El Quadre de Classificació es dedueix fàcilment i ràpidament d'un inventari adient.

Respecte a l'inventari, hem revisat una per una les 1.400 fitxes que ens va fer arribar Javier Calvo; les hem ordenat tipològicament homologant les entrades, de manera que es poguera adaptar als criteris establerts en la nostra sèrie (tasca gens difícil, ja que l'ordenació tipològica prèvia de J. Calvo, seguia molt de prop les nostres orientacions al primer volum de *Monumenta Archivorum Valentina*); hem assignat el número corresponent del Quadre de Classificació (resultat ell mateix de la documentació inventariada) i la signatura conforme ens havia arribat; hem ordenat les entrades cronològicament dins de cada una de les seccions o sèries; i, sobretot, hem reduït de la forma més succinta possible les nombroses dades del contingut i de les notes i elements complementaris, sense deixar-ne cap de les que ens han paregut més significatives (això ens ha obligat a utilitzar abreviatures, que –pensem– no dificultarà en absolut la lectura a l'estudiós).

Últimament hem afegit tota la sèrie de “Expedients Matrimonials” que per alguna raó mancava en les fitxes que ens van arribar.

El resultat ha segut una original i interessant combinació d'inventari i catàleg, que en tot cas enriqueix les dades d'un mer i simple inventari, i que, sobretot, aprofita enormement el grandios treball realitzat per Javier Calvo i respecta la seua voluntat.

Pel que fa a la col·lecció fictícia de Pergamins que presentem, la feina ha estat menys costosa. Hem dividit la secció en dos sèries. La primera és la de “Pergamins” pròpiament dita. La nostra tasca ha segut simplement la d'homologar la redacció de les fitxes, ordenar-les cronològicament i donar-les una numeració correlativa. Hem volgut, així mateix, destacar els 172 privilegis d'amortització del conjunt dels 257 pergamins catalogats. Alguns dels pergamins formaven, i continuen formant, les cobertes de llibres (racionals, censals, etc.). Es clar que no els hem individualitzat, però sí que els hem intentat llegir i datar, tasca no gens fàcil. Això ens ha permès descobrir el document més antic que es conserva a l'Arxiu Parroquial. Es tracta del pergami n. 1, datat al 1403. A l'inventari hem assenyalat l'existència d'aquests pergami-coberta-de-llibre amb la referència “Cfr. Perg. n.” i el número corresponent de la col·lecció.

La segona sèrie de pergamins es la de “Partitures Musicals”. Es tracta de 34 pergamins que, com en el cas anterior, formaven i continuen formant les cobertes d'altres llibres. Els hem donat orde i número de manera que el lector interessat pugua localitzar ràpidament les partitures esmentades sense necessitat de recórrer a la lectura de tot l'inventari. A l'inventari hem assenyalat l'existència d'aquests pergamins amb la referència “Cfr. Perg. Part. Mus. n.” i el número corresponent de la col·lecció.

Les dimensions dels esmentats pergamins, reutilitzats per a formar les cobertes de llibres, es deuran deduir de les dimensions del llibre corresponent (obert) i afegir un poc més per causa del llom i de les pliques. No hem volgut mesurar directament el pergami per tal de no deteriorar-lo.

Aquesta col·lecció de pergamins, ordenada cronològicament i no temàticament, obliga, en certa manera, a redoblar l'atenció del lector. Si un estudiós està, posem per exemple, interessat en la sèrie d'èpoques que apareix a l'inventari, no deurà deixar de

revisar els pergamins, on també hi ha alguna època. Això val, sobre tot, per a les sèries de clàusules testamentàries, censals i les esmentades èpoques.

Volem també indicar que en la majoria de pergamins, un resum del contingut documental sol aparèixer al dors del mateix pergami, de vegades amb altres anotacions arxivístiques, i fins i tot els costos del notari o escrivà que ha redactat el document. Estes dades no les presentem al catàleg.

L'última tasca que hem dut a terme ha segut la traducció al valencià tant de la introducció de J. Calvo, com de l'inventari-catàleg i del catàleg de pergamins. Les fitxes originals estan escrites en castellà, però creiem que la utilització del valencià respon millor als criteris que volem seguir en aquesta sèrie de publicacions de la Facultat de Teologia de València.

Finalment, hem completat l'Inventari dels Arxius Parroquials del Marquesat de Dénia (segona part) amb els inventaris dels Arxius Parroquials de Sant Antoni de Pàdua, Sant Miquel Arcàngel, Jesús Pobre i Sant Mateu Apòstol de La Xara

Des d'ací volem una vegada més agrair als rectors de les parròquies les facilitats que ens han ofert per a dur a terme aquesta obra. El nostre reconeixement a Guillem Gilabert, rector de Nostra Senyora de l'Assumpció, Josep Correcher, Servita, rector de Sant Antoni de Pàdua, els germans Miquel i Joan Gavilà, rectors de Sant Miquel Arcàngel i Sant Mateu Apòstol de la Xara, i Vicent Marqués, rector de Jesús Pobre.

SOBRE LA TIPOLOGIA DOCUMENTAL

Encara que ja vam explicar detingudament en el primer número d'aquesta sèrie de *Monumenta Archivorum Valentina* el significat de la majoria dels tipus documentals dels nostres arxius parroquials de València, volem repetir aquí els menys habituals, i per tant més desconeguts, així com afegir algun propi dels Arxius Parroquials de Dénia.

Si una determinada tipologia concerneix únicament a un document d'una sola parròquia, ho hem assenyalat al lloc corresponent.

De vegades no ha resultat fàcil assignar un document o un expedient a una tipologia inequívoca. De totes formes l'investigador no trobarà gran dificultat per trobar un document determinat, consultant els dos o tres llocs possibles de col·locació. Tanmateix volem indicar que, com ja és ben sabut, el contingut dels llibres parroquials no és sempre totalment homogeni. Visites Pastorals o documentació sacramental complementària, posem per cas, hi ha a l'interior de llibres sacramentals; als dietaris més moderns es poden trobar tot tipus de documentació (pastoral, comptes, etc.) en fulles o anotacions soltes; en llibres de confraries no és estrany veure llibretes de comptes, tríptics, goigs, fotografies, cartells, etc.

Tenint en compte els anteriors aclariments ens ha paregut d'interès recordar els següents tipus documentals:

Àpoques: Són cartes de pagament, rebuts o qualsevol altre document en el qual el creditor declara que el deutor ha pagat la quantitat deguda. Normalment estan signats pels interessats, notari i testimonis.

Benefici: En terminologia eclesiàstica un benefici es un càrrec eclesiàstic erigit a perpetuïtat, amb els deures i servicis corresponents al càrrec, i amb una renda annexa. Són per tant beneficis un arquebisbat, una canongia, una rectoria, una capellania, etc. Normalment els fundadors d'un benefici posaven certes regles que devia complimentar el que hauria de fruit del benefici en qüestió.

Capbreu: Document on venien anotats els reconeixements fets pels emfiteutes (similar a arrendataris) dels drets del seu senyor sobre els immobles (terres, cases, etc.) que tenia l'esmentat emfiteuta.

Càrrec, Càrrec i Data, Càrrec i Descàrrec: Cfr. Fundacions.

Censal o Cens: Document on consta l'obligació de pagar indefinidament un cànon anual (els documents solen utilitzar el terme “pensió”) com a contrapartida d'un capital rebut; equival aproximadament a una actual hipoteca bancària. La garantia solien ser béns immobles.

Cobraments del Síndic: Són documents en els que queden referits els comptes de les rendes, pagaments, censos, etc., d'una parròquia, fets pel prevere encarregat o síndic.

Delme: Es tracta d'un impost eclesial del deu per cent sobre els productes de la terra, destinat al manteniment de la parròquia i del seu clergat.

Distribuïdor: Es tracta d'un llibre en el que queden registrades les misses i cultes religiosos celebrats, amb indicació de la intenció, preveres oficiants i estipendis que li corresponen a cada un dels assistents, així com altre tipus de despeses, com ara la cera, la llum els macips o servidors, etc. En realitat en aquelles parròquies que existeix aquesta sèrie, només tenen un llibre, ja que aquest sistema de comptabilitat es va emprar tan sols una vintena d'anys, des de la dècada dels 50 del segle passat, fins a la dels 70. Els llibres equivalents més antics rebien el nom de “Racionals”. Per a “Distribució del Real Subsidi”, cfr. “Real Subsidi”.

Donacions: Cfr. Fundacions. Enterraments (D'): Cfr. Racional. Festivitats (De): Cfr. Racional.

Fundacions, Donacions, Taula, Càrrec i Data, Càrrec i Descàrrec, Testaments: Són sèries relacionades, generalment, amb l'última voluntat del fundador d'aniversaris, misses, beneficis, etc. En aquests llibres, a més dels noms i condicions de la fundació, donació, etc., poden constar també els noms dels executors testamentaris, notaris, testimonis, etc. En general en els llibres de Càrrec (o Taula) i Descàrrec (o Data) s'assenyalen les partides que indiquen les quantitats rebudes y les eixides corresponents.

Hores i Misses (D'): Cfr. Racional.

Major: És un llibre de comptabilitat d'entrades i eixides.

Obligacions: Documents en els que consten els drets que té el creditor per a exigir d'un deutor els béns o quantitats monetàries d'un dèbit.

Privilegis (o Llicències) d'Amortització: Entenem per “amortització” el procés d'acumulació de propietats en mans d'institucions eclesiàstiques o municipals. Els béns amortitzats eren inalienables. Els privilegis d'amortització són documents (quasi sempre en pergamí, i de vegades impresos) pels quals el rei o el seu representant concedeix permís per a què la parròquia o persones eclesiàstiques puguin adquirir béns (adquisició prohibida als eclesiàstics pels *Furs*), previ pagament d'un 25% (aproximadament) del valor del bé que s'adquiria. Tinguem en compte que un bé és també, per exemple, una certa quantitat de diners que un donant ofereix per a celebració anual d'aniversaris.

Quinke Libri: Encara que aquesta sèrie és ben coneguda, tanmateix per la seua importància i donat el cas que algun lector no estiga segur del contingut de la mateixa, repetirem que aquests llibres registren teòricament les actes de la celebració sacramental de baptismes, comunions (de vegades inclouen excomunionis), confirmacions, matrimonis i defuncions. En la pràctica les actes de comunió no solien quedar reflectides. Al segle XX (al XIX en el cas de la Parròquia de Nostra Senyora de l'Assumpció) es van individualitzar els distints llibres de Baptismes, Matrimonis i Defuncions, així com també en alguns casos els de Comunions i Confirmacions.

Racionals: Es tracta de llibres en el que queden registrades les misses i cultes religiosos celebrats, amb indicació de la intenció, preveres oficiants i estipendis (*racions*) que li corresponen a cada un dels assistents; poden incloure també altre tipus de despeses, com ara la cera, la llum els macips o servidors, etc. Si l'ofici litúrgic al que fa referència és la recitació o cant de “les hores litúrgiques” (matines, laudes, tèrcia, sexta, nona, vespres o completes) se denominarà “D'hores”; si fa referència a les setmanes que deu acomplir un rector, festivitats o enterraments, durà el nom propi identificatiu (“De Setmanes”, etc.). Aquests llibres semblen més minutaris de racionals que pròpiament racionals. El llibre més modern rebia el nom de “Distribuidor”.

Real Subsidi: El “Subsidi” era una concessió atorgada per la Santa Seu a la monarquia hispànica que consistia en la percepció de certes rendes

dels beneficis eclesiàstics. Junt amb la “Cruzada” i el “Excusado”, formava part de les Tres Gràcies concedides per Roma als reis. El Capítol de la Seu era l'administrador de la Gràcia del Subsidi, al que contribuïa tot el clergat, arquebisbe, capítol catedralici, confraries, germandats, capellanies, seminaris, administracions piadoses, etc. Totes les rendes estaven subjectes al Subsidi. En realitat l'esmentada “gràcia” era un impost.

Setmanes (De): Cfr. **Racional.**

Subsidi: Cfr. **Real Subsidi.**

Taula: Cfr. **Fundacions.**

Testaments: Cfr. **Fundacions.**

Visites d'Amortització: Són les visites que el procurador patrimonial real duia a terme, intimant a que foren notificats els béns de reialenc, així com les llicències i privilegis d'amortització rebuts.

Visites Pastorals: També aquesta sèrie es ben coneguda; tanmateix repetirem que es tracta de llibres d'actes de les visites, més o menys periòdiques, que fa l'arquebisbe o el *visitador* en el seu nom, a fi de revisar l'estat de l'actuació pastoral, administrativa, comptable, etc., de la parròquia. A les actes solen aparèixer determinades observacions, suggerències, amonestacions, etc., i no és estrany que apareguen també inventaris de béns. Als Llibres Sacramentals solia quedar reflectida també la revisió que d'ells s'havia fet.

NOTES

En general els llibres sacramentals contenen índexs al final de cada volum a partir de 1952 (això no significa que en alguns volums no pogueren aparèixer índexs anteriors a aquesta data) i els més moderns (encara que alguns ja des de començaments del segle XX) duen ja impresos els formularis corresponents.

No és d'estranyar que els *Quinque Libri* tingueren folis en blanc al final d'alguna de les sèries sacramentals, corresponents als folis finals d'un quadern, que no es completava abans de començar un llibre nou.

Hem intentat fugir del recurs del “Varis” com a sèrie tipològica. Quan ha segut impossible ho hem assenyalat en el quadre de classificació amb una “n”, que indica la última sèrie d'una altra sèrie o d'una secció. La finalitat de la lletra “n” és evident. Si en algun moment es deguera afegir una nova sèrie a la secció en qüestió, la única forma de que la sèrie “Varis” quedara sempre al final de la secció es no donar-li un número, sinó una lletra (que hem triat “n”).

Hem respectat un quadre de classificació que hui en dia en alguns dels dígits és encara fictici, però que té moltes possibilitats de què en un pròxim futur reflectisca una realitat documental. És el casen alguns dels Arxius Parroquials inventariats— de “Comunions”, “Organismes Parroquials”, “Obres i Restauracions”, i alguns més, en els que manca, en el moment de confeccionar els inventaris, la documentació adient.

La documentació en ús actualment, com ara els Llibres Sacramentals dels últims anys, es troba als despatxos parroquials.

Ja fa temps que, pràcticament, la documentació dels últims anys està informatitzada en totes les parròquies.

És evident que la documentació de les quatre parròquies desmembrades de Nostra Senyora de l'Assumpció, documentació anterior a la seua erecció com a Parròquia, es troba a la Parròquia matriu. En alguns casos amb indicació molt precisa, com ara un “*Quinque Libri* de la pedania de La Xara” (cfr. Inventari de N.S. de l'Assumpció, 1.1.1, 1920- 1925, **013/02**).

ABREVIATURES

Volem advertir que les abreviatures emprades ho són al mateix temps per al masculí, femení, singular, plural i derivats; així per exemple “S.” pot significar Sant, Santa, Sants, Santes, Santíssim, Santíssima.

adm. = administració
 amort. = amortització
 ant. = anterior
 aut. = autoritats
 B. = bon estat
 bapt. = baptisme
 benef. = benefici
 C.V. = censals i vendes
 ca. = circa, aproximadament
 cast. = castellà
 cfr. = confer
 civ. = civil
 clàus. = clàusula
 com. = comunió
 conf. = confirmació
 corresp. = correspondència
 def. = defunció
 doc. = document
 ecl. = eclesiàstic
 enquad. = enquadernat
 exp. = expedient
 f. = full, foli, pergamí

her. = herència
 M. = mal estat
 matr. = matrimoni
 mus. = musical
 n. = número
 orig. = original
 parr. = parròquia
 part. = partitura
 perg. = pergamí
 Q.C. = quadre de classificació
 Q.L. = Quinque Libri
 quad. = quadern
 R. = regular estat
 r = recto, dret d'un foli
 rac. = racional
 S. = Sant
 sacr. = sacrament
 test. = testament
 v = verso d'un foli
 val. = valencià
 vol. = volum

Els orígens de l'actual ciutat de Dénia es troben als peus del Montgó, en l'Alt de Benimàquia, on les restes de fortificacions trobats corresponen a la cultura ibèrica, datats en l'últim quart del segle VII a.C. Allí cal destacar la presència de trulls, perquè el vi va ocupar un lloc important en l'economia d'estos pobladors.

D'esta manera, des de l'antiguitat, la ciutat apareixerà lligada a dos constants: el cultiu de la vinya i el seu caràcter defensiu. A estos hauria d'afegir-se una altra no menys important: la presència d'un port natural que serà la base de la ciutat romana de Dianium, situada al NE del castell (en l'Hort de Morand), i que gràcies a la seua fàcil defensa va ser la base del general romà Sertori en les Guerres civils allà pel segle I a.C. L'economia de Dénia es basava en l'agricultura i en l'exportació, en àmfores, de vi i *garum* (salsa de peix que s'exportava a Roma en naus; restes de naufragis són abundants en la nostra costa, especialment en la zona de l'Almadrava). La insalubritat del primer emplaçament romà, perquè és zona lacustre i per tant de focus de paludisme (malaltia endèmica al llarg de tota la seua història), provocaran l'abandó de la dita ubicació i el seu trasllat a l'altra falda del castell.

El paper del port en època musulmana serà clau: Abd al-Rahmán III funda unes drassanes i torna a emprar la ciutat (ara Daniyya) com a seu de la flota en el segle X.

Després de la caiguda del Califat de Còrdova, Dénia és triada per l'eslavó Muyàhid Ibn Abd Allah-Al-Amirí com a capital del seu regne taifa en el 1010. El comerç marítim serà important per a l'economia de la ciutat, que arribarà a comptar amb dos mesquites. La breu Taifa de Daniyya va arribar a incloure en el seu apogeu les Balears, l'actual província d'Alacant i sud de la de València. Fins i tot van intentar la conquesta de Sardenya, saldada amb un sonor fracàs en el 1015, la qual cosa no impedirà a Muyahid convertir-se en copríncep de València i Xàtiva, i estendre els seus dominis fins a Albacete. La Taifa de Dénia serà absorbida per la de Saragossa en 1076, i entrarà a formar part de la Corona d'Aragó després de la seua conquesta per Jaume I en 1244.

En l'Edat Moderna el caràcter defensiu del castell junt amb el port tornen a ser vitals per a la població. Durant la primera germania Dénia es manté fidel a Carles I, resistint un assetjament dels agermanats en la Vila Vella del castell en 1520; i serà pel port de Dénia per on s'embarca la noblesa valenciana en 1521 fugint dels agermanats.

Més tard, la població es convertirà en base de galeres per a defensa del litoral enfront del constant perill otomà. Prova d'eix caràcter de custòdia és l'actual Torre del Gerro. La ciutat (en 1580) serà el primer lloc de la península en què Miguel de Cervantes pose peus després de la seua captivitat a Alger.

El trànsit dels segles XVI al XVII marcarà un nou apogeu per a Dénia, perquè el seu senyor, el Duc de Lerma, V Marqués de Dénia, és el favorit del jove monarca Felip II de València: el propi rei assistirà a la fundació del convent de les monges Agustines Descalces (1604), apadrinant algunes d'elles; el monarca va ser acompanyat en la seua visita per Lope de Vega, que actuava de cronista. En 1609 Dénia és plaça d'armes del Terç de Nàpols i port des d'on es realitzarà (junt amb Vinaròs i Gandia) l'expulsió dels moriscos. Finalment en 1612 rep el títol de ciutat.

Est segle XVII, lligat al castell i port, viu també la religiositat pròpia del Segle d'Or espanyol, perquè la població arriba a comptar (entre esglésies, convents i eremitoris) amb deu llocs de culte. D'esta època, el denier més recordat per la població serà el venerat franciscà Pere Esteve (el Pare Pere), fundador de l'asil de Jesús Pobre, al qui s'atribueix l'alliberament de la població d'una terrible malaltia en 1633, coincidint amb la festivitat de la Santíssima Sang de Crist, origen de les actuals festes patronals.

Per contra, els començaments del segle XVIII seran desastrosos per a la població, perquè si bé fóra ací on el pretendent al tron, l'arxiduc Carles d'Habsburg, va ser proclamat rei d'Espanya en 1705, els tres setges que va patir en la Guerra de Successió (1705, 1707, i el definitiu de 1708), van significar la seua destrucció, arrasament i decadència en la primera meitat del segle.

Després d'est període d'abatiment, s'assenten els fonaments del que serà la seua futura riquesa: l'arribada de comerciants d'origen francès (inicialment per a treballar la seda, com ocorria en la veïna Pego), l'exempció d'impostos a aquells que cultiven el raïm per a pansa (per part del Duc de Medinaceli, nou senyor de la ciutat) a fi d'incentivar el seu cultiu, i la consegüent repoblació del terme. La nova divisió administrativa del Comte de Floridablanca de 1789 converteix a Dénia en capital d'una Governació (que englobava des de Gandia fins a Altea, amb un total de 72 poblacions) gràcies a la constant, ja citada, de la fortalesa del castell i el seu port natural. Esta capitalitat administrativa anirà lligada a la incorporació de Dénia a la corona en 1804: la ciutat gaudeix d'escut propi i d'una burgesia que s'allibera del poder feudal del Duc i busca

noves transformacions econòmiques i socials que li permeten desenvolupar-se.

Un breu parèntesi a l'envol econòmic serà la Guerra d'Independència, que tornarà a afectar temporalment la població, ocupada pels francesos sense lluita en 1812, a pesar de les obres de fortificació del castell; patiria, al contrari, un feroç assetjament (per part de les partides de guerrilla i tropes espanyoles) d'agost a desembre de 1813.

El segle XIX serà el del creixement econòmic i urbà de la població gràcies ja no al castell, en ruïnes i venut a particulars, sinó al seu port natural i a l'extensió del monoconreu de raïm per a la pansa d'exportació. La ciutat és presa d'un dualisme: agrari i administratiu en la Dénia intramurs, Dalt Dénia, enfront d'una altra comercial i pesquera en Baix la Mar. Tal dualisme provoca que en 1837/39 el raval del Mar se separe temporalment de Dénia amb el nom de "Poble Nou de Diana".

La importància econòmica de la població és tal que les seues panses arriben no sols a Gran Bretanya, sinó també als EUA, països del Bàltic, etc. L'especialització agrícola acaba amb cultius tradicionals de subsistència en benefici del monoconreu de la vinya per a la seua pansificació. I apareix una altra realitat poblacional (i laboral) en el camp circumdant, amb partides cada vegada més poblades: Jesús Pobre, Pinella, La Xara... La població passarà de 2.000 a 10.000 habitants oficials (els 20.000 arribaran en 1975), i veurà l'aparició de comerços, el telèfon, el ferrocarril i l'electricitat, teatres i periòdics, així com homes il·lustres (ja a principis del segle XX), com ara l'historiador Roc Chabás, els literats Joan Chabás Martí i Maria Ivars Ivars, el cantant d'òpera Antoni Cortis...

Però la crisi fil·loxèrica finisecular, traves duaneres dels països consumidors, així com la competència d'altres nacions, va arruïnar el negoci de la pansa, deixant l'emigració com a única eixida a una sobtadament empobrida població amb l'arribada del nou segle. Enfront d'això es van intentar noves solucions: el cultiu de la taronja i la indústria juguetera, que aniran desenvolupant-se al llarg del primer terç del segle XX.

Després de la cruel Guerra Civil la ciutat es va dedicar principalment als dos sectors enunciats anteriorment, buscant una diversificació (com ara en la instal·lació d'una fàbrica de ciment que es va tancar després de les protestes de grups de pressió) i centrant-se cada vegada més en el turisme a partir de la dècada dels seixanta. Dénia va anar abandonant gradualment el cultiu taronger, i va veure disminuir la importància de la seua indústria juguetera en detriment d'altres sectors més dinàmics, com el turístic, en

paral·lel amb les transformacions econòmiques que vivia el país en les últimes dècades del segle XX.

Com a conseqüència d'això va tornar a augmentar la seua població (aconseguint ara els 40.000 habitants), encara que d'una forma més aïna caòtica i desenfrenada, desapareixent camps de cultius substituïts per xalets i apartaments, que no sempre han anat acompanyats dels servicis públics que demandaria una població del seu volum, amenaçant convertir la seua fisonomia tradicional en una ciutat turística més. D'altra banda, el port (perdudes les seues facultats comercials durant gran part del segle XX i relegat a només la pesca en gran part d'ell) va viure des de les últimes dècades del segle un renaixement notable gràcies a la finalització de les seues obres, a l'auge del seu corrent comercial amb les illes Balears, i a les activitats esportives.

PARRÒQUIA DE NOSTRA SENYORA DE L'ASSUMPCIÓ

La Parròquia

L'empremta del cristianisme en la ciutat de Dénia ha sigut important al llarg dels segles, condicionant molts dels seus aspectes, tant en l'orde moral i dels costums (per exemple, la presència de determinades advocacions, com el culte a la valenciana Mare de Déu dels Desemparats, en compte de la marinera Mare de Déu del Carme, o la devoció al venerable Pare Pere), com en la política (va ser decisiva la participació del clero denier en la proclamació com a rei d'Espanya de l'arxiduc Carles d'Àustria a Dénia en 1705), i en l'urbanisme (el trasllat de l'Església des de la Vila Vella al seu actual emplaçament en 1756 va condicionar la fisonomia d'una zona neuràlgica de la nostra ciutat); sense oblidar que la presència d'ermites va ser la que va donar nom a muntanyes com a Sant Nicolau o el Cap de Sant Antoni.

Esta importància del cristianisme es constata ja en documents referents a l'etapa visigoda. En el V Concili de Toledo (636) se cita a un bisbe de Dénia, anomenat Antoni. Després de la conquesta de Dénia l'11 de maig de 1244 per les tropes del capità Pere Eximén Carroz, es creà una Rectoria en la nostra ciutat, per a l'atenció de cristians assentats en la Vila Vella del castell i altres poblacions menors limítrofes, encara que sempre es va mantenir una nombrosa població musulmana, inicialment i morisca després, fins a la seua cruel expulsió en 1609. Seria allí, en la falda del castell de la Vila Vella, on se situaria la primitiva església, que segons Chabás “era de forma de cruz, con media naranja y dos puertas, una llamada 'de las mujeres' al poniente, enfrente del altar mayor, y otra al mediodía, llamada 'de los hombres', con varias gradas pasa subir a ella”; el temple tenia unes dimensions de 23'50 metres de llarg i uns 18'60 d'ample, i seria capaç per a una feligresia de 400 o 500 persones.

El 3 de desembre de 1544, per la butlla *Ad Sacram Beati Petri Sedem* la Rectoria passà a convertir-se en Vicaria Perpètua. Estos moments de l'Edat Moderna veuen créixer l'església deniera en nombre de religiosos i en poder, perquè creixents rendes i beneficis li són atorgats per voluntat de fidels i patrons. Tal és així, que, com cita Palau i remarca Chabás en la seua *Historia de la Ciudad de Denia*, “esta gente era tan devota

y pía, que ultra de los clérigos de la iglesia parroquial, que todos son naturales, y de cinco o seis que son rectores y curas en otras parroquiales, se hallan al presente, cuando esto escribo (1643), más de cincuenta religiosos en diferentes conventos y religiones, y de ellos casi los cuarenta son de San Francisco, y en el convento de monjas de Denia y otros fuera de ella se hallan hoy más de treinta religiosas naturales de esta ciudad. No ha muchos años que vivía en Denia un ciudadano suyo, que era tío mío (Vicente Palau), el cual tuvo dos hijos clérigos sacerdotes, dos hijos religiosos de San Francisco, sacerdotes, dos hijas monjas profesas Recoletas Agustinas, una de ellas fundadora del convento de Almansa y del de Murcia, y un hijo y una hija casados... con numerosa posteridad de hijos, pues el varón tiene ocho hijos, y la hembra otros ocho”.

Als convents dels franciscans de Sant Antoni de Pàdua (1588), i de les agustines de Ntra. Sra. de Loreto (1604) s'afegien ermites com la del cap de Sant Antoni, la Mare de Déu dels Àngels, Sant Nicolau, Sant Joan, Santa Paula, Santa Llúcia, o la del Pare Pere; sense oblidar l'església parroquial.

Eix clima fervorós del segle XVII veurà l'intent de la Vicaria per erigir-se en Col·legiata. Va concedir tal gràcia el papa Innocenci XII amb la butlla de 12 d'abril de 1695 *Sacri Apostolatus Officio*, sent anomenat degà el vicari perpetu Miquel Mulet. Mes la demora per part del Marqués de Dénia (perquè la ciutat no pertanyia a la corona) en la firma de l'escriptura de dotació (els drets que la ciutat percebia del port), junt amb el pleit elevat tant pels jesuïtes de Gandia quant a la percepció de les primícies,¹ com per la catedral de València amb idèntic fi, van dilatar l'expedient fins a la Guerra de Successió. Una vegada finalitzada esta, arruïnada la ciutat i parròquia, es va considerar improcedent continuar amb l'expedient (sobretot després de l'actitud del clero denier a favor dels austriacistes).

La construcció de l'actual església es va iniciar en 1734. Es va beneir el temple el 13 d'agost de 1756, i es van rematar el campanar i altres obres el 29 de juliol de 1766. Francesc Palau Diego, de qui copiem ací el pla del temple, ens parla de la distribució de les seues capelles i adoracions.

¹ Prestació de fruits primerencs o de bestiar que es donava a l'església a més del delme.

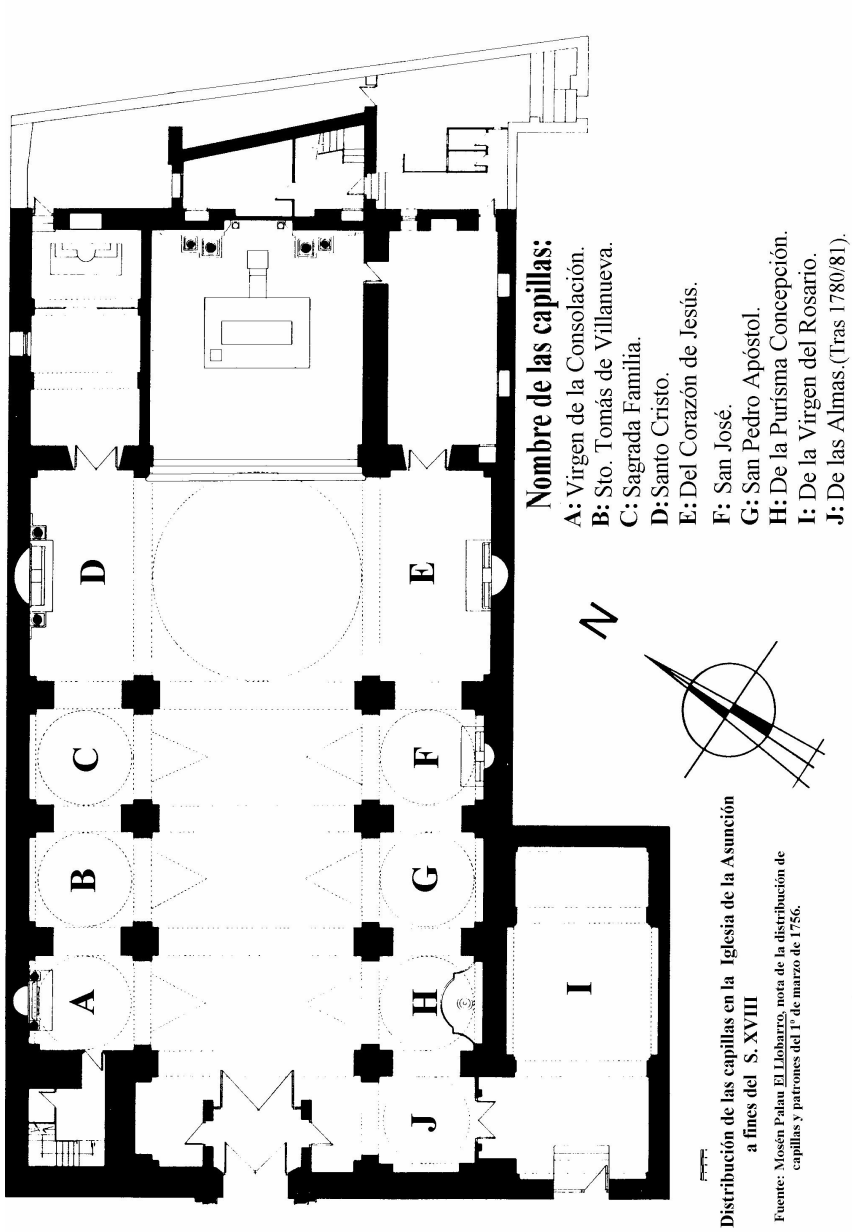

El temple està construït en maçoneria i rajola, encara que la pedra carreu està present en el seu sòcol, sobre l'antiga capella de Sant Roc i hospital de la ciutat, en estil barroc, si bé molt mesurat. Va patir enormes desperfectes durant la Guerra d'Independència, perquè al ser empleat el campanar com a talaia per a francotiradors, va ser derrocat per l'artilleria francesa, arruïnant en el seu afonament uns quants arcs i dos capelles; va ser reconstruït en 1816. També va veure l'església parroquial desperfectes durant la Guerra Civil (1936-1939), especialment la destrucció d'imatges i retaules. El temple va ser restaurat a principis de la dècada dels quaranta.

L'Arxiu

L'Arxiu Parroquial de Nostra Senyora de l'Assumpció de Dénia es troba ubicat en una àmplia sala situada sobre la sagristia, la mateixa sala que durant gran part dels segles XVIII i XIX va servir tant com lloc de reunió del clero com d'arxiu. No sempre va ser així, perquè fins al final de la dècada dels huitanta del segle XX l'arxiu es trobava en l'actual capella de Sant Roc, fins que l'exposició "El llegat de l'església de Dénia" (i la consegüent labor d'inventariació que es va realitzar en aquell moment) van aconsellar el seu trasllat, tornant, amb el caminar del temps, al mateix lloc on antany s'ubicava.

La documentació conservada en l'arxiu comprén més de sis segles, des de 1403 fins a l'actualitat (si bé els llibres sacramentals i altres en ús es conserven en el despatx parroquial). En consonància amb l'antiguitat del seu fons està la seua enorme varietat, perquè junt a les sèries de llibres sacramentals, ens trobem amb matrícules parroquials, llibres de visites, censos, racionals, llibres de culte i fàbrica, llibres de cartes, esborranys diversos, procures, certificats, etc. També trobem diversitat de llengües, perquè si bé la documentació està preferentment en valencià (l'anterior al segle XVIII) i castellà, no és menyspreable el nombre de documents en llatí (sobretot els pergamins); ocasionalment apareix també algun document totalment o parcialment escrit en portuguès, francès, italià o àrab (cfr. Perg. n. 52).

Fins i tot ens trobem amb algunes sèries de documents (principalment èpoques, sentències, i concòrdies), l'origen o destinatari del qual no seria el propi Arxiu Parroquial, però que per avatars dels temps han quedat guardats en el seu si. Igual va ocórrer en el sentit contrari, perquè alguns *Quinque libri* havien desaparegut (però han pogut ser

recuperats d'altres arxius).

Diversos arxivers del clero han tingut una gran importància per a la història local i eclesiàstica, destacant quatre figures per damunt de la resta:

Marc Antoni Palau (1543-1645). Doctor en teologia, degà i rector de la Universitat d'Oriola, que va escriure la seua “Diana desenterrada: antiguas memorias y breve recopilación de los más notables sucesos de la ciudad de Denia, desde su antiquísima fundación hasta el estado presente”.

Carles Vallés (1743-1813). Doctor, vicari de la parroquial església de Dénia en el tumultuós període de trànsit del segle XVIII al XIX i Guerra d'Independència. Es va encarregar de recopilar notícies i fets curiosos on mostra el seu interès per la història local en el seu “Libro del Cura”, a més de ser parcialment un esborrany de cartes. Va influir notablement en la figura de Francesc Palau Diego.

Francesc Palau Diego (1743-1823). Eclesiàstic que a més d'arxiver també va ser racional en la nostra parròquia. A ell es deu la transcripció i còpia de molts documents, la qual cosa ha permès la seua conservació, a més de la seua obra “El llobarro, anales de Denia y su comarca”.

Roc Chabás Llorens (1844-1912). Canonge arxiver de la catedral de València i erudit, fundador de diverses publicacions de caràcter històric i científic. A més de nombrosos estudis sobre història eclesiàstica, pel que fa a la història local, no sols va publicar la revista “El Archivo”, sinó també la seua memorable “Historia de la ciudad de Denia” i el recentment reeditat “Historia del venerable fra Pedro Esteve, predicador apostólico”.

Tots ells van mostrar la seua preocupació per l'estudi del fons de l'Arxiu Parroquial i la seua conservació. No obstant, el pas del temps i les agressions tant naturals (cucs, rosegadores, humitat, acidesa de la tinta, etc.) com antròpiques (convulsions civils, problemes d'espai, descuits) van provocar que l'arxiu mantinguera gran part del fons sense inventariar i en desordre. Tant és així que existien diversos lligalls amb el significatiu epígraf d'*inútils*.

Esta situació es va intentar remeiar a principis de la dècada dels noranta del segle passat, amb el projecte abans citat de l'exposició "El llegat de l'Església de Dénia" a càrrec de l'Escola Taller dirigida des del Museu Etnològic de la Ciutat de Dénia, on sobreix el treball realitzat per Immaculada Cabanillas Ibáñez, la qual es va encarregar d'inventariar i ordenar inicialment bona part de l'arxiu, així com de catalogar també un gran nombre de pergamins; est esforç es va veure minvat per la falta de continuïtat al finalitzar-se el projecte de l'Escola Taller abans de la culminació de l'inventari del fons. Moltes de les fitxes es van traspaperar, no estaven concloses o, simplement, es van perdre. Nombrosos llibres van perdre la cinta amb la seua signatura; altres van patir canvis d'ubicació per culpa de la falta d'espai, o altres consideracions alienes a la lògica arxivística. Tot això va fer que a penes una dècada després, excepte els Llibres Sacramentals i Llibres de Visites, trobar un document fóra una labor més d'intuïció que de lògica, malgrat que molts dels arxivadors en què es trobava el material arxivístic, posseïen una xicoteta nota sobre el tipus de document que hauria de contindre el seu interior.

L'Inventari

A principis de l'estiu de 2004, un grup de jóvens voluntariosos dirigits pel vicari Vicent Canet Llidó, com ara Vicent Martí Domínguez i Josep Antoni Ahuir, van reprendre el procés d'inventariació de l'Arxiu Parroquial. El principal escull que van trobar va ser el de l'espai: Com individualitzar prou els documents significatius i assegurar la seua conservació, aprofitant al màxim els armaris i l'espai existent. Açò va suposar haver de prendre una decisió determinant: enfront del criteri arxivístic utilitzat per Immaculada Cabanillas (que seguia el quadre de classificació d'arxius de Xavier Sánchez Portes) es va decidir emprar el del número *currens*.

D'esta manera s'aconseguia aprofitar millor l'espai, uniformant el volum dels lligalls. Era la grandària dels documents (i la seua facilitat i capacitat de col·locació en carpetes i arxivadors) el que determinava la seua ubicació en un lligall o un altre, no la seua tipologia. Seria el fitxer (i ara l'invengari-catàleg) l'encarregat de trobar els documents i les seues sèries quan fóra necessari. De la mateixa manera, se van anar col·locant en carpetes tots els documents solts que anaven apareixent.

Decisió molt encertada va ser passar les dades del fitxer tradicional a un ordinador. A principis de l'estiu de 2005 estava gran part dels documents i llibres en caixes i carpetes, conservant-se encara prop de 100 caixes aparentment intactes de la catalogació d'Immaculada Cabanillas.

No obstant, la quantitat de documentació d'aquelles 100 caixes encara per inventariar va resultar ser molt superior a allò que s'havia esperat; a més a més no coincidien en la majoria dels casos el títol del lligall amb el seu contingut real (fruit del trasllat de lligalls i de l'intercanvi de documents); malgrat la bona voluntat en el treball dut a terme.

Va caldre replantejar-se l'ordenació de l'arxiu, mantenint el màxim possible el treball ja realitzat. Es va decidir canviar el model de fitxa, simplificant l'utilitzat fins llavors, perquè contenia un excessiu nombre d'entrades, movent a confusió. A manera de curiositat, algunes fitxes arribaven a tindre fins a quatre signatures: l'assignada pel programa, la de la catalogació d'Immaculada Cabanillas (a pesar que la majoria dels llibres i documents l'havien perdut, i que faltava part del fitxer), una numeració en el llom més antiga (només en llibres), i l'assignada per la nova classificació. Finalment, es va seguir el model de quadre de classificació per a arxius parroquials de Xavier Serra Estellés, per considerar-se el més adequat a l'Arxiu Parroquial i mantindre així la uniformitat d'esta sèrie *Monumenta Archivorum Valentina*; per descomptat es van afegir i/o es van eliminar les entrades necessàries (per exemple en la Secció Judicial) perquè el quadre de classificació resultant responguera exactament a la realitat del fons arxivístic estudiat.

Al reiniciar el treball amb el nou model de fitxa, mantenint les pautes del ja realitzat (que en una altra fase posterior va ser corregit i augmentat) es va descobrir que s'havien col·locat els documents en carpetes (amb el fi primordial de conservar-los, més que de catalogar-los) tal com anaven apareixent, sense haver intentat crear sèries dels mateixos, o almenys reagrupar aquells que eren de la mateixa tipologia o cronologia.

Un canvi d'enfocament i de mode de treballar era necessari. Així, mantenint la idea d'unitat documental (no separar aquells documents que pertangueren a un mateix expedient o lligall) i tenint en compte que el contingut dels lligalls que quedaven era incert, es va dur a terme una primera fase en què es van traure de les seues caixes tots els documents, i es van agrupar al llarg de tota la superfície de l'arxiu per la seua tipologia (govern, visites, correspondència, censos, herències, processos, etc.). Esta etapa va ser especialment interessant, perquè va servir no sols per a descobrir documents que es

creien perduts (cas de la carta de l'arxiduc Carles d'Àustria a Dènia), sinó també per a refer altres que estaven dispersos entre diversos lligalls (privilegi de Felip II de València al convent de Sant Antoni) o bé ocults dins d'alguns llibres o expedients (butles pontificies, per exemple).

Després d'esta llarga i aparatosa etapa, que va servir per a apreciar els documents que hi havia de cada secció i calibrar com col·locar-los de nou (perquè ara ocupaven encara més espai) dins dels armaris de l'Arxiu Parroquial, es va passar a una segona fase també aparatosa, perquè es va tornar a fer el mateix, però a l'interior de cada una de les seccions, reordenant els documents, separant les seues subtipologies i col·locant-los cronològicament. D'esta manera vam aconseguir que els lligalls de correspondència, àpoques, censos, beneficis, etc., estigueren el més agrupats possible.

Estes dos fases van ser especialment treballoses, tant pels problemes de classificació (un document no sempre responia clarament a una sola tipologia, sent col·locat en aquella que tinguera més pes en el document, o en base a la seua finalitat), com per les nombroses sèries que es van haver de realitzar i dividir any per any (correspondència, rebuts, censos, clàusules testamentàries, etc.).

La tercera fase del treball va ser la de l'elaboració de les fitxes de l'inventari a l'ordinador. La intenció inicial era realitzar un catàleg que permetera el ràpid accés als llibres sacramentals, fent fitxa individualitzada només d'estos, i un inventari de la resta de documents, assenyalant només les seues sèries i dates extremes. No obstant, una vegada posats a separar els documents, es va decidir la realització de fitxes individualitzades d'aquells documents que es consideraren especialment rellevants (pergamins, cartes d'autoritats, llibres i documents de caràcter especial), agrupant la resta (correspondència, clàusules testamentàries, llistes de compliment pasqual, etc.) segons cronologia.

Una vegada finalitzat el treball durant un intens període de díhuit mesos, l'accés als documents resulta ara realment senzill, a partir de les 1400 fitxes que amb tota mena de dades es poden consultar al CD i als volums mecanografiats (segons distintes ordenacions) que l'investigador té al seu abast al mateix Arxiu Parroquial. L'inventari-catàleg que oferim ací obeeix a les raons i criteris més amunt esmentats pel coordinador de la sèrie *Monumenta Archivorum Valentina*.

Bibliografia

- BERTOMEU GÓMEZ, Romualdo - CARDONA IVARS, Joan Josep – SERRA ESTELLÉS, Xavier, *Inventari dels arxius parroquials de la Marina Alta. I Arxiprestat de Sant Vicent de la Font Santa*, (Monumenta Archivorum Valentina 5), Facultat de Teologia San Vicente Ferrer, València 2005.
- ESPLUGUES, Josep, *Memòries d'un capellà del XVIII*, Emili Casanova (introducció i transcripció), (Biblioteca d'Autors Valencians 47), Institució Alfons el Magnànim, València 2002.
- GISBERT SANTONJA, Josep A. - COTS MORATÓ, Francisco - CABANILLES IBÁÑEZ, Inmaculada, *El llegat de l'Església de Dénia. Catàleg-Exposició*, Ajuntament de Dénia, 1991.
- MARTÍNEZ MORELLA, Vicente, *Libro antiguo de beneficios de la parroquial iglesia de Santa María de Alicante 1300-1375*, Arts Gràfiques Alacant, Alacant 1954.
- SERRA ESTELLÉS, Xavier, *El Archivo Diocesano de Valencia. L'Arxiu diocesà de València. I: Inventario del Fondo Histórico. II: Catàleg de Pergamins*, (Monumenta Archivorum Valentina 4), Facultat de Teologia San Vicente Ferrer, València 2004.
- SERRA ESTELLÉS, Xavier, *Ordenamiento de los Archivos Parroquiales de la Diócesis de Valencia*, (Monumenta Archivorum Valentina 1), Facultat de Teologia San Vicente Ferrer, València 1998.

QUADRE DE CLASSIFICACIÓ

SACRAMENTAL	1	Test. i Clàus. Testamentàries	4.8
Registres Sacramentals	1.1	Llicències d'Amortització	4.9
Doc. Sac. Complementària	1.2	Varis	4.n
GOVERN	2	ADM. DE BÉNS I RENDES	5
Memòria de la Parròquia	2.1	Escriptures de Propietat	5.1
Visites Pastorals	2.2	Censals i Vendes	5.2
Capítols del Clergat	2.3	Capbreus	5.3
Junta Parroquial de Fàbrica	2.4	Escriptures i Àpoques	5.4
Personal	2.5	Àpoques	5.5
Correspondència	2.6	Inventaris	5.6
Autoritats Eclesiàstiques	2.7	Obres i Restauracions	5.7
Autoritats Civils	2.8	Adm. d'Herències	5.8
Butlletí Parroquial	2.9	Comptabilitat	5.9
B.O.A.V.	2.10	DOC. JUDICIAL I NOTARIAL	6
ACCIÓ PASTORAL	3	Protocols	6.1
Pastoral d'Infantesa i Joventut	3.1	Processos i Pleits	6.2
Apostolat Familiar	3.2	Concòrdies	6.3
Ensenyament i Educació Religiosa	3.3	Poders i Representacions Legals	6.4
Homilies i Conferències	3.4	Declaracions Judicials	6.5
Confraries i Associacions	3.5	Decrets i Sentències	6.6
Ermites i Capelles	3.6	Certificats	6.7
Litúrgia i Música Sacra	3.7	DOC. ESPECIAL	7
Varis	3.n	Pergamins	7.1
CULTE PARROQUIAL	4	Fotografies	7.2
Racional	4.1	Gravats i Litografies	7.3
De Festivitats i Enterraments	4.2	Cartells	7.4
D'Hores i Misses	4.3	Imatges, Estampes i Fullets	7.5
De Setmanes	4.4	Varis	7.6
Dietaris de Misses	4.5	DOC. ALIENA A LA PARRÒQUIA	8
Beneficis	4.6	BIBLIOTECA HISTÒRICA	9
Fundacions i Donacions	4.7		

INVENTARI-CATÀLEG

Signatura - Tipologia documental - Notes	Dates	Q.C.
SACRAMENTAL		1
REGISTRES SACRAMENTALS		1.1
<i>Quinque Libri</i>		1.1.1
001/01 <i>Q.L.</i> Bapt.: 1557-1577 (f. 1-123), Matr.: 1564-1575 (f. 127-156). Val. B (restaurat). 162 f. 225 x 165.	1557-1577	1.1.1-01
001/02 <i>Q.L.</i> Bapt.: 1557-1593, Conf., Matr.: 1578-1593. Val. R. 238 f. 350 x 250.	1557-1593	1.1.1-02
002/01 <i>Q.L.</i> Bapt.: 1610-1622 (f. 1-127v), Bapt. de moriscos: 1610-1614 (f. 202-216), Conf.: 1620 (f. 146-170), Def. i Albats: 1622 (f. 171-172), Matr.: 1610-1622 (f. 193-277). Val. M. 277 f. 350 x 250.	1610-1622	1.1.1-03
003/01 <i>Q.L.</i> Bapt.: 1623-1632 (f. 1-92), Matr.: 1623-1632 (f. 214-263v), Def.: 1623-1632 (f. 214-263v), Albats: 1630-1632 (f. 264-268v), Excom.: 1622-1632 (f. 278). Val. R. 278 f. 360 x 250.	1623-1632	1.1.1-04
004 <i>Q.L.</i> Bapt.: 1633-1651 (f. 1-141), Conf.: 1633-1643 (f. 154-198), Matr.: 1633-1651 (f. 201-289; Def.: 1633-1651 (f. 292-370), Albats: 1633-1651 (f. 371-385), Excom.: 1632-1650 (f. 394). Val. B. 405 f. 365 x 255.	1633-1651	1.1.1-05
005 <i>Q.L.</i> Bapt.: 1651-1666 (f. 1-168v), Conf.: 1654 (f. 169-177v), Matr.: 1651-1666 (f. 332-462), Def.: 1651-1666 (f. 332-462), Albats: 1652-1666 (f. 463-497), Excom.: 1652-1660 (f. 308-311). Conté a l'inici un f. amb un certificat de Baptisme d'un esclau. Val. M. 497 f. 350 x 240.	1651-1666	1.1.1-06

Signatura - Tipologia documental - Notes	Dates	Q.C.
006 <i>Q.L.</i> Bapt.: 1666-1687 (f. 1-210), Conf.: 1671 (f. 216-227), Matr.: 1666-1686 (f. 232-356v), Def.: 1666-1687 (f. 378-480v), Albats: 1666-1687 (f. 493-539v), Excom.: 1667-1686 (f. 364-366v). Val. B. 540 f. 340 x 243.	1666-1687	1.1.1-07
105/01 <i>Q.L.</i> Bapt.: 1687-1699 (f. 1-118), Conf.: 1687 (f. 151-213), Matr.: 1666-1686 (f. 232-356v), Def.: 1687-1699 (f. 223-256), Albats: 1687-1699 (f. 267-287v), Excom.: 1688-1690 (f. 217-218). Val. B. 287 f. 430 x 310.	1687-1699	1.1.1-08
105/02 <i>Q.L.</i> Bapt.: 1700-1712 (f. 1-101), Matr.: 1700-1712 (f. 119-164v), Def.: 1700-1712 (f. 177-235), Albats: 1700-1712 (f. 242-266v). Val. R. 271 f. 430 x 300.	1700-1712	1.1.1-09
007 <i>Q.L.</i> Bapt.: 1713-1734 (f. 1-179), Conf.: 1733 (f. 202-221), Matr.: 1713-1734 (227-393), Def.: 1713-1734 (f. 406-463v), Albats 1713-1734 (f. 478-515v). Val. B. 523 f. 345 x 255.	1713-1734	1.1.1-10
103/01 <i>Q.L.</i> Bapt.: 1735-1749 (f. 1-121v), Matr.: 1735-1749 (f. 122-124 i 144-197v), Conf.: 1744 (f. 135-141v), Def.: 1735-1749 (f. 198-265v), Albats: 1735-1749 (f. 266-287), Excom.: 1740 (f. 289). Val. B. 291 f. 430 x 300.	1735-1749	1.1.1-11
106/01 <i>Q.L.</i> Bapt.: 1750 - 1764 (f. 1-123v) i 1764-1765 (f. 245-257v), Conf.: 1758 (f. 124-130), Matr.: 1750-1765 (f. 132-188v), Def.: 1750-1765 (f. 191-241), Albats: 1750-1765 (f. 262-296). Cast. R. 296 f. 420 x 295.	1750-1765	1.1.1-12
009 <i>Q.L.</i> Bapt.: 1766-1779 (f. 1-118), Conf.: 1772 (f. 123-130), Def.: 1766-1779 (f. 194-249) i 1779 (f. 131-132v), Albats: 1779 (f. 134) i 1766-1779 (f. 250-289v), Matr.: 1779 (f. 137-138) i 1766-1779 (f. 140-	1766-1779	1.1.1-13

Signatura - Tipologia documental - Notes	Dates	Q.C.
193v). Soldats difunts: 1775 (f. 290-293v). Cast. B. 298 f. 345 x 250.		
008 <i>Q.L.</i> Bapt.: 1780-1790 (f. 1-131) i (241-245v), Matr.: 1780-1790 (f. 132-187 i 277-284), Def.: 1780-1790 (f. 188-236v), Albats: 1780-1790 (f. 284-288). Soldats difunts: 1780-1784 (f. 285-288). Val. B. 297 f. 355 x 250.	1780-1790	1.1.1-14
002/02 <i>Q.L.</i> Bapt.: 1787 (f. 1-69v), Conf.: 1803 (f. 77-77v), Matr.: 1785-1864 (f. 123-182), Def.: 1785-1888 (f. 188-192), Albats: 1787-1866 (f. 183-188v). Índex de Roc Chabás. Cast. M. 194 f. 305 x 210.	1787-1888	1.1.1-15
010 <i>Q.L.</i> Bapt.: 1791-1803 (f. 1-237), Conf.: 1803 (f. 238v-249v), Matr.: 1791-1804 (f. 250-365), Def.: 1791-1800 (f. 404-459), 1801-1803 (f. 376-403), Albats: 1791-1802 (f. 460-499), 1803 (398-403v). Índex en f. 1. Cast. B. 499 f. 355 x 255.	1791-1804	1.1.1-16
106/02 <i>Q.L.</i> Bapt.: 1804-1812 (f. 1-139; 195-197), Matr.: 1804-1813 (f. 140-194), Def. i Albats: 1804-1812 (f. 198-297). Cast. B. 297 f. 425 x 300.	1804-1813	1.1.1-17
011/01 <i>Q.L.</i> Bapt.: 1813-1821 (f. 1-125 i f. 288-291), Matr.: 1813-1822 (f. 126-147 i 150-199), Albats: 1813-1821 (f. 200-222), Def.: 1813-1821 (f. 223-284v). Cast. B. 296 f. 355 x 260.	1813-1822	1.1.1-18
012/01 <i>Q.L.</i> Bapt.: 1822-1828 (f. 1-98), Matr.: 1822-1828 (f. 99-158), Dif.: 1822-1828 (f. 159-233). Breu índex. Cast. B. 240 f. 365 x 270.	1822-1828	1.1.1-19
013/01 <i>Q.L.</i> Bapt.: 1828-1835 (f. 1-120v i 185-186v), Matr.: 1828-1835 (f. 121-172v), Def.: 1828-1835 (f. 284-301), Conf.: 1828 (f. 200). Breu índex. Cast. B. 301 f. 355 x 260.	1828-1835	1.1.1-20

Signatura - Tipologia documental - Notes	Dates	Q.C.
014/01 <i>Q.L.</i> Bapt.: 1843-1846 (f. 1-149 i 279-290), Matr.: 1843-1846 (f. 150-186), Def.: 1843-1846 (f. 201-275v). Breu índex. Cast. B. 297 f. 355 x 260.	1843-1846	1.1.1-21
015/01 <i>Q.L.</i> Bapt.: 1847-1851 (f. 1-158), Matr.: 1847-1851 (f. 160-197), Conf.: 1851 (f. 200-219), Def.: 1847-1851 (f. 220-277). Conté índex (solt: 182-293) i altre breu en f. 1. Cast. B. 293 f. 350 x 265.	1847-1851	1.1.1-22
013/02 <i>Q.L.</i> de la pedania de La Xara. Bapt.: 1920-1925 (f. 1-39), Matr.: 1920-1924 (f. 40-56), Def.: 1922-1925 (f. 57-80). Cast. B. 82 f. 320 x 225.	1920-1925	1.1.1-23
027/02 <i>Q.L.</i> Matr. (1-88v), Def. (89r-261v), Bapt. (262r-459r). Cast. B. 459 f. 320 x 225.	1926-1927	1.1.1-24
Baptismes		1.1.2
019/01 Cast. R. 480 f. 325 x 220.	1853-1857	1.1.2-01
016/01 Breu índex en el f. 533. Cast. R. 554 f. 325 x 220.	1858-1862	1.1.2-02
018/01 Cast. B. 428 f. 325 x 230.	1863-1868	1.1.2-03
020/01 Conté índex i resum estadístic. Cast. 426 f. 330 x 230.	1869-1873	1.1.2-04
017/01 Conté quadre estadístic. Cast. B. 200 f. 360 x 265.	1874-1875	1.1.2-05
017/02 Conté quadre estadístic. Cast. B. 200 f. 360 x 265.	1876-1878	1.1.2-06
014/02 Cast. B. 266 f. 320 x 220.	1879-1881	1.1.2-07
015/02 Cast. B. 300 f. 330 x 225.	1882-1884	1.1.2-08
020/02 Cast. B. 200 f. 315 x 215.	1885-1886	1.1.2-09

Signatura - Tipologia documental - Notes	Dates	Q.C.
021/02 Cast. 303 f. 315 x 220.	1887-1889	1.1.2-10
022/02 Cast. 601 f. 320 x 215.	1890-1894	1.1.2-11
023/01 Cast. B. 400 f. 330 x 225.	1895-1897	1.1.2-12
037/01 Cast. B. 400 f. 340 x 225.	1898-1900	1.1.2-13
026/02 El f. 1r decorat amb l'anagrama JHS. Cast. B. 400 f. 330 x 235.	1901-1903	1.1.2-14
025/02 Cast. 400 f. 334 x 230.	1904-1906	1.1.2-15
034/01 També conté Visita Pastoral entre els f. 75r i 79v. Cast. B. 400 f. 235 x 220.	1907-1910	1.1.2-16
032/02 Cast. B. 400 f. 335 x 235.	1911-1914	1.1.2-17
036/02 Conté Visita Pastoral que autoritza la realització d'esmenes entre els f 360v i 361r. Cast. B. 400 f. 330 x 230.	1915-1918	1.1.2-18
033/01 Cast. B. 409 f. 329 x 230.	1919-1922	1.1.2-19
021/01 Cast. B. 337 f. 320 x 225.	1923-1925	1.1.2-20
031/02 Al final es troba un índex incomplet. Cast. B. 330 f. 320 x 220.	1928-1930	1.1.2-21
028/02 Cast. B. 300 f. 340 x 225.	1931-1934	1.1.2-22
035/01 Manquen els anys de la Guerra Civil. En el f. 128 es troba l'últim baptisme de juliol de 1936, amb una	1934-1940	1.1.2-23

Signatura - Tipologia documental - Notes	Dates	Q.C.
diligència sobre els fets de la Guerra, i des del f. 130 els baptismes des d'abril de 1939. Cast. R. 300 f. 325 x 220.		
028/01 Cast. B. 200 f. 320 x 225.	1941-1943	1.1.2-24
030/02 Cast. B. 400 f. 325 x 220.	1943-1949	1.1.2-25
029/02 Cast. R. 300 f. 340 x 240.	1950-1952	1.1.2-26
Despatx Cast. B. 300 f. 340 x 230.	1952-1961	1.1.2-27
Despatx Cast. B. 300 f. 325 x 220.	1961-1967	1.1.2-28
Despatx Cast. B. 300 f. 340 x 230.	1967-1973	1.1.2-29
Despatx Conté un certificat de la Visita Pastoral. Cast. B. 300 f. 330 x 225.	1973-1978	1.1.2-30
Despatx Cast. B. 300 f. 335 x 235.	1978-1985	1.1.2-31
Despatx Cast. B. 300 f. 335 x 235.	1985-1995	1.1.2-32
Despatx Cast. B. 300 f. 335 x 235.	1995-2005	1.1.2-33
Despatx Cast. B. 300 f. 335 x 235.	2005-	1.1.2-34
Comunions		1.1.3
093/03 Cast. B. 100 f. 325 x 220.	1965-1977	1.1.3-01
Confirmacions		1.1.4
022/01 Cast. B. 100 f. 320 x 225.	1879	1.1.4-01
024/02 Cast. B. 300 f. 335 x 230.	1895-1925	1.1.4-02

Signatura - Tipologia documental - Notes	Dates	Q.C.
023/02 Cast. R. 100 f. 330 x 225.	1927	1.1.4-03
Matrimonis		1.1.5
003/02 Cast. B. 224 f. 330 x 220.	1852-1862	1.1.5-01
032/01 Cast. B. 200 f. 335 x 225.	1863-1873	1.1.5-02
038/01 Cast. B. 200 f. 360 x 270.	1874-1884	1.1.5-03
024/01 Cast. B. 204 f. 310 x 225.	1885-1892	1.1.5-04
038/02 Cast. B. 308 f. 340 x 237.	1893-1902	1.1.5-05
040/02 Cast. B. 400 f. 335 x 235.	1903-1915	1.1.5-06
026/01 Conté un certificat de la Visita Pastoral, en f. 85r i ss. Cast. B. 200 f. 330 x 230.	1916-1918	1.1.5-07
042/01 Cast. B. 335 f. 320 x 230.	1919-1925	1.1.5-08
027/01 Cast. B. 120 f. 320 x 225.	1928-1930	1.1.5-09
039/02 Cast. B. 190 f. 335 x 235.	1931-1936	1.1.5-10
039/01 Cast. B. 200 f. 335 x 235.	1939-1944	1.1.5-11
046/01 Cast. B. 300 f. 320 x 225.	1944-1952	1.1.5-12
Despatx Cast. B. 300 f. 320 x 225.	1952-1960	1.1.5-13
Despatx Cast. B. 300 f. 320 x 225.	1961-1971	1.1.5-14

Signatura - Tipologia documental - Notes	Dates	Q.C.
Despatx Cast. B. 300 f. 320 x 225.	1971-1987	1.1.5-15
Despatx Cast. B. 300 f. 320 x 225.	1987-	1.1.5-16
Defuncions		1.1.6
041/01 Cast. B. 470 f. 335 x 220.	1852-1862	1.1.6-01
042/02 Cast. B. 200 f. 335 x 225.	1863-1868	1.1.6-02
045/02 Al final de cada any presenta un resum estadístic. Cast. B. 400 f. 334 x 235.	1869-1878	1.1.6-03
030/01 Cast. B. 208 f. 325 x 225.	1879-1882	1.1.6-04
031/01 Cast. B. 200 f. 330 x 225.	1883-1887	1.1.6-05
052/01 Cast. B. 400 f. 325 x 225.	1888-1895	1.1.6-06
048/01 Cast. B. 400 f. 235 x 235.	1903-1911	1.1.6-07
049/01 Cast. B. 313 f. 320 x 230.	1919-1922	1.1.6-08
050/02 Cast. B. 303 f. 320 x 230.	1923-1926	1.1.6-09
044/02 Conté un índex incomplet. Cast. B. 270 f. 320 x 225.	1928-1930	1.1.6-10
050/01 Cast. B. 300 f. 340 x 235.	1931-1936	1.1.6-11
044/01 Cast. B. 300 f. 350 x 230.	1936-1945	1.1.6-12
043/02 Cast. B. 300 f. 320 x 230.	1945-1952	1.1.613

Signatura - Tipologia documental - Notes	Dates	Q.C.
052/02 Cast. B. 326 f. 340 x 230.	1952-1962	1.1.6-14
047/01 Cast. B. 326 f. 340 x 230.	1964-1976	1.1.6-15
Despatx Cast. B. 300 f. 340 x 230.	1976-1994	1.1.6-16
Despatx Cast. B. 300 f. 340 x 230.	1994-	1.1.6-17
DOCUMENTACIÓ SACRAMENTAL COMPLEMENTÀRIA		1.2
Índex de Llibres Sacramentals		1.2.1
223/05 Relació de Bapt., Matr. i Def. Cast. R. 4 f. 310 x 230.	1942	1.2.1-01
093/01 Índex de Bapt. i Matr. Cast. 100 f. 310 x 220.	1986-1989	1.2.1-02
093/02 Relació de Bapt. i Matr. Cast. 100 f. 310 x 220.	1989-1992	1.2.1-03.
Índex de Baptismes		1.2.1.1
019/02 Esborrany. Cast. R. 114 f. 320 x 230.	1800-1835	1.2.1.1-01
011/02 Cast. B. 220 f. 315 x 215.	1800-1846	1.2.1.1-02
029/01 Cast. B. 200 f. 360 x 260.	1800-1875	1.2.1.1-03
016/03 Esborrany. Cast. B. 103 f. 320 x 220.	1834-1846	1.2.1.1-04
016/02 Esborrany. Cast. B. 58 f. 320 x 220.	1863-1868	1.2.1.1-05
025/01 Cast. B. 179 f. 325 x 240.	1876-1904	1.2.1.1-06
175/05 Esborrany. Incomplet; inicia en la B i arriba fins a la V. Cast. R. 92 f. 320 x 230.	1884-1897	1.2.1.1-07

Signatura - Tipologia documental - Notes	Dates	Q.C.
012/02 Cast. B. 176 f. 340 x 240.	1905-1930	1.2.1.1-08
018/02 Cast. B. 124 f. 330 x 230.	1931-1952	1.2.1.1-09
Índex de Matrimonis		1.2.1.2
037/02 Cast. B. 86 f. 320 x 220.	1886-1905	1.2.1.2-01
033/02 Cast. B. 110 f. 320 x 220.	1906-1931	1.2.1.2-02
033/03 Cast. B. 70 f. 325 x 225.	1931-1952	1.2.1.2-03
Índex de Defuncions		1.2.1.3
034/02 Cast. B. 154 f. 310 x 220.	1800-1818	1.2.1.3-01
040/01 Cast. B. 212 f. 310 x 220.	1801-1890	1.2.1.3-02
035/04 Cast. B. 40 f. 320 x 230.	1835-1851	1.2.1.3-03
035/02 Cast. B. 96 f. 315 x 220.	1888-1905	1.2.1.3-04
036/01 Cast. B. 200 f. 310 x 225.	1891-1905	1.2.1.3-05
035/03 Cast. B. 126 f. 230 x 220.	1906-1930	1.2.1.3-06
041/02 Cast. B. 108 f. 330 x 225.	1931-1952	1.2.1.3-07
Complementària de Baptismes		1.2.2
Sol·licituds de Baptisme		1.2.2.1
314 Cast. B.	1979-1994	1.2.2.1-01
315 Cast. B. Conté índex.	1995-2006	1.2.2.1-02

Signatura - Tipologia documental - Notes	Dates	Q.C.
316 Cast. B.	2007-	1.2.2.103
Varis		1.2.2.n
222/01/1 Llicències per a batejar esclaus. Cast. M. 10 f. 310 x 220.	1690-1718	1.2.2.n-01
222/01/2 Certificats. Cast. B. 8 f. 220 x 155 i 310 x 220.	1712-1793	1.2.2.n-02
222/02/1 Certificats. Cast. B. 10 f. 220 x 155 i 310 x 220.	1845-1900	1.2.2.n-03
222/02/2 Certificats. Cast. R. 92 f. 220 x 155 i 310 x 220.	1902-1980	1.2.2.n-04
238 Esborrany de llibre de Baptismes. Cast. B. 232 partides. Conté índex.	1931	1.2.2.n-05
Complementària de Comunions		1.2.3
099/08 Mandat d'excomunió de Gregori Muros. Val. B (amb segell). 1 f. 220 x 310.	1713	1.2.3-01
304/04 Comunió d'impedits. Llistat. Cast. B. 32 f. 135 x 220 a 250 x 220.	1946-1966	1.2.3-02
Complementària de Confirmacions		1.2.4
319 Varis	2005	1.2.4-01
Complementària de Matrimonis		1.2.5
Expedients²		1.2.5.1
237 Exp. Cast. B. 100.	1880-1881	1.2.5.1-01
239 Exp. Cast. B. 80.	1933	1.2.5.1-02

² El número d'expedients que assenyalen en cada caixa és aproximat.

Signatura - Tipologia documental - Notes	Dates	Q.C.
241 Exp. Cast. B. 130.	1939	1.2.5.1-03
242 Exp. Cast. B. 165.	1940-1941	1.2.5.1-04
243 Exp. Cast. B. 130.	1942	1.2.5.1-05
244 Exp. Cast. B. 85.	1943	1.2.5.1-06
245 Exp. Cast. B. 85.	1944	1.2.5.1-07
246 Exp. Cast. B. 90.	1945	1.2.5.1-08
247 Exp. Cast. B. 45.	1945	1.2.5.1-09
249 Exp. Cast. B. 80.	1946	1.2.5.1-10
248 Exp. Cast. B. 70.	1946-1947	1.2.5.1-11
250 Exp. Cast. B. 80.	1947	1.2.5.1-12
251 Exp. Cast. B. 40.	1948	1.2.5.1-13
240 Exp. Cast. B. 80.	1948	1.2.5.1-14
252 Exp. Cast. B. 70.	1949	1.2.5.1-15
253 Exp. Cast. B. 70.	1950	1.2.5.1-16
254 Exp. Cast. B. 60.	1951	1.2.5.1-17
255 Exp. Cast. B. 70.	1952	1.2.5.1-18

Signatura - Tipologia documental - Notes	Dates	Q.C.
256 Exp. Cast. B. 70.	1953	1.2.5.1-19
257 Exp. Cast. B. 60.	1954	1.2.5.1-20
258 Exp. Cast. B. 60.	1955	1.2.5.1-21
259 Exp. Cast. B. 65.	1956	1.2.5.1-22
260 Exp. Cast. B. 50.	1957	1.2.5.1-23
261 Exp. Cast. B. 55.	1958	1.2.5.1-24
262 Exp. Cast. B. 60.	1959	1.2.5.1-25
263 Exp. Cast. B. 55.	1960	1.2.5.1-26
264 Exp. Cast. B. 50.	1961	1.2.5.1-27
265 Exp. Cast. B. 50.	1962	1.2.5.1-28
266 Exp. Cast. B. 45.	1963	1.2.5.1-29
267 Exp. Cast. B. 80.	1964-1965	1.2.5.1-30
268 Exp. Cast. B. 50.	1966	1.2.5.1-31
269 Exp. Cast. B. 60.	1967	1.2.5.1-32
270 Exp. Cast. B. 60.	1968	1.2.5.1-33
271 Exp. Cast. B. 50.	1969	1.2.5.1-34

Signatura - Tipologia documental - Notes	Dates	Q.C.
272 Exp. Cast. B. 70.	1970	1.2.5.1-35
273 Exp. Cast. B. 75.	1971	1.2.5.1-36
274 Exp. Cast. B. 75.	1972	1.2.5.1-37
275 Exp. Cast. B. 90.	1973	1.2.5.1-38
276 Exp. Cast. B. 70.	1974	1.2.5.139
277 Exp. Cast. B. 90.	1975	1.2.5.1-40
278 Exp. Cast. B. 75.	1976	1.2.5.1-41
279 Exp. Cast. B. 80.	1977	1.2.5.1-42
280 Exp. Cast. B. 80.	1978	1.2.5.1-43
281 Exp. Cast. B. 140.	1979-1980	1.2.5.1-44
282 Exp. Cast. B. 80.	1981	1.2.5.1-45
283 Exp. Cast. B. 80.	1982	1.2.5.1-46
284 Exp. Cast. B. 75.	1983	1.2.5.1-47
285 Exp. Cast. B. 100.	1984-1985	1.2.5.1-48
286 Exp. Cast. B. 70.	1986	1.2.5.1-49
287 Exp. Cast. B. 65.	1987	1.2.5.1-50

Signatura - Tipologia documental - Notes	Dates	Q.C.
288 Exp. Cast. B. 55.	1988	1.2.5.1-51
289 Exp. Cast. B. 65.	1989	1.2.5.1-52
290 Exp. Cast. B. 70.	1990	1.2.5.1-53
291 Exp. Cast. B. 100.	1991-1992	1.2.5.1-54
292 Exp. Cast. B. 55.	1993	1.2.5.1-55
293 Exp. Cast. B. 50.	1994	1.2.5.1-56
294 Exp. Cast. B. 50.	1995	1.2.5.1-57
295 Exp. Cast. B. 110.	1996-1997	1.2.5.1-58
296 Exp. Cast. B. 100.	1998-1999	1.2.5.1-59
297 Exp. Cast. B. 100.	2000-2001	1.2.5.1-60
298 Exp. Cast. B. 70.	2002-2003	1.2.5.1-61
299 Exp. Cast. B. 80.	2004-2005	1.2.5.1-62
300 Exp. Cast. B. 80.	2006-2007	1.2.5.1-63
301 Exp. Cast. B.	2008-	1.2.5.1-64
Varis		1.2.5.n
223/01/1 Certificats, informes, etc. Cast. B. 33 f.	1809-1897	1.2.5.n-01
223/01/2 Certificats, informes, etc. Cast., llatí, francès. B. 69 f.	1901-1978	1.2.5.n-02

Signatura - Tipologia documental - Notes	Dates	Q.C.
238 Esborrany de llibre de Matrimonis. Cast. B. 92 partides. Conté índex.	1931	1.2.5.n-03
Complementària de Defuncions		1.2.6
Expedients		1.2.6.1
317 Cast. B.	1995-2002	1.2.6.1-01
318 Cast. B.	2003-	1.2.6.1-02
Varis		1.2.6.n
223/03 Cast., italià, francès. R. 27 f. 210 x 155 a 310 x 220.	1693-1976	1.2.6.n-01
223/04 Val. i cast. M. 42 f. 210 x 155 a 310 x 220.	1738-1808	1.2.6.n-02
100/01 Cast. B. 135 f. 150 x 210.	1875	1.2.6.n-03
100/02 Cast. B. 175 f. 150 x 210.	1876	1.2.6.n-04
100/03 Cast. B. 178 f. 150 x 210.	1877	1.2.6.n-05
100/04 Cast. B. 162 f. 150 x 210.	1878	1.2.6.n-06
100/05 Cast. B. 262 f. 150 x 210.	1879	1.2.6.n-07
100/06 Cast. B. 225 f. 150 x 210.	1880	1.2.6.n-08
238 Esborrany de llibre de Defuncions. Conté índex. Cast. B. 204 partides.	1931	1.2.6.n-09
Matrícula Parroquial		1.2.7
204/01 Cast. B. 176 f. 310 x 125.	1810-1816	1.2.7-01

Signatura - Tipologia documental - Notes	Dates	Q.C.
206/02/4 Dos matrícules. ³ Parr. i Extramurs. Cast. R. 6 i 16 f. 310 x 115.	ca. 1810- 1844	1.2.7-02
204/02/1 Cast. B. 36 f. 310 x 115.	1818	1.2.7-03
204/02/2 Cast. B. 38 f. 310 x 115.	1819	1.2.7-04
204/02/3 Cast. B. 39 f. 310 x 115.	1820	1.2.7-05
204/03/1 Cast. B. 40 f. 310 x 115.	1821	1.2.7-06
204/03/2 Cast. B. 40 f. 310 x 115.	1822	1.2.7-07
204/03/3 Cast. B. 40 f. 310 x 115.	1823	1.2.7-08
204/04/1 Cast. B. 42 f. 310 x 115.	1824	1.2.7-09
204/04/2 Cast. B. 38 f. 310 x 115.	1825	1.2.7-10
204/04/3 Cast. B. 32 f. 310 x 115.	1826	1.2.7-11
205/01/1 Cast. R. 30 f. 310 x 115.	1827	1.2.7-12
205/01/2 Cast. M. 24 f. 310 x 115.	1828	1.2.7-13
205/01/3 Cast. R. 24 f. 310 x 115.	1829	1.2.7-14
205/02/1 Cast. B. 32 f. 310 x 115.	1830	1.2.7-15
205/02/2 Cast. B. 40 f. 310 x 115.	1831	1.2.7-16

³ Perquè al 1836-1839 el barri de La Mar es va segregar temporalment de la ciutat de Dènia, amb el nom de "Lloc de Diana".

Signatura - Tipologia documental - Notes	Dates	Q.C.
205/02/3 Cast. B. 40 f. 310 x 115.	1832	1.2.7-17
205/03/1 Cast. B. 34 f. 310 x 115.	1833	1.2.7-18
205/03/2 Cast. B. 32 f. 310 x 115.	1834	1.2.7-19
205/03/3 Cast. B. 33 f. 310 x 115.	1835	1.2.7-20
205/04/1 Conté dos matrícules. Cast. B-R. 18 i 28 f. 310 x 115.	1836	1.2.7-21
205/04/2 Tres matrícules: Parr., Alqueries del terme, Poble de la Mar. Cast. B. 26, 12 i 20 f. 310 x 115.	1837	1.2.7-22
205/04/3 Dos matrícules: Parr. i Poble de Diana. Cast. B. 24 i 16 f. 310 x 115.	1838	1.2.7-23
206/01/1 Tres matrícules: Parr., Poble de Diana i Castrense. Cast. B. 25, 20 i 6 f. 310 x 115 i 310 x 210.	1838-1839	1.2.7-24
206/01/2 Cast. B. 20 f. 310 x 115.	1840	1.2.7-25
206/01/3 Quatre matrícules: Parr. i Extramurs. Cast. B-R. 8, 6, 14 i 10 f. 310 x 115.	1841	1.2.7-26
206/02/1 Tres matrícules: Parr. i Extramurs. Cast. B. 10, 10 i 12 f. 310 x 115.	1842	1.2.7-27
206/02/2 Dos matrícules: Parr. i Extramurs. Cast. R. 18 i 22 f. 310 x 115.	1843	1.2.7-28
206/02/3 Cast. B. 20 f. 310 x 115.	1844	1.2.7-29
Lliurament de duplicats		1.2.8
221/05 Cast. B. 28 f. 165 x 221.	1956-	1.2.8-01

Signatura - Tipologia documental - Notes	Dates	Q.C.
GOVERN		2
MEMÒRIA DE LA PARRÒQUIA		2.1
099/05 Mem.Parr. Selecció de doc. realitzada per Roc Chabás. Conté: sobre el curat de Dénia, còpia de la butlla de supressió de la Rectoria de Dénia i la institució de Vicaria perpètua (1544, en còpia del. s. XVII), doc. sobre coadjutories de Dénia i el seus coadjutors, còpia de la butlla de concessió als jesuïtes de Gandia de la Primícia de la Rectoria de Dénia (1554, en còpia del s. XVIII), protesta del clergat i de la ciutat contra el jesuïtes de Gandia que pretenien predicar i ensenyar la doctrina en Dénia per raó de l'esmentada primícia (1693), carta de l'arquebisbat (1831). Cast., llatí i val. R. 6 grups de 4 a 10 f. 215 x 155 a 300 x 220.	1544-1845	2.1-01
231/01 Mem.Parr. Convent de S. Antoni. Varis. Cast. M. 7 grups de 1 a 8 f. 225 x 160 a 580 x 425.	1585-1726	2.1-02
231/03/2 Mem.Parr. Convent de S. Antoni. Sobre relíquies. Llatí i cast. M. 6 f. 135 x 270 a 310 x 280.	1588-1807	2.1-03
099/02 Mem.Parr. Selecció de doc. realitzada per Roc Chabás a fins del s. XIX. Conté: memorials de benef. de principis del s. XVII, advertències sobre el nombre de canonges, còpies de cartes de Carles d'Àustria i Mariana d'Àustria del mateix segle, sobre el dret a 600 lliures pel desembarcament de productes en el port destinats a l'erecció en col·legiata, concòrdia entre el clergat d'Aiora, els jesuïtes de Gandia i el capítol de València, sobre els diners que ha pagat el clero en la pretensió d'erigir-se l'Església de Dénia en Col·legiata. Cast., llatí i val. R. 39 grups de 1 a 16 f. 215 x 155 a 300 x 210.	1609-1703	2.1-04
231/03/4 Mem.Parr. Convent de S. Antoni. Varis. Val. i cast. 6 f. 210 x 150 i 310 x 215.	ca. 1650-1724	2.1-05

Signatura - Tipologia documental - Notes	Dates	Q.C.
099/03 Mem.Parr. Selecció de doc. cosits en un llibre, realitzada per Roc Chabás a fins del s. XIX sobre la pretensió d'erigir-se l'Església Parr. en Col·legiata amb bisbe i diòcesi distinta de València. Molt variada documentació: memorials, butles de 1695, etc. Cast., llatí i val. 62 f. 320 x 220.	1695-1703	2.1-06
231/03/3 Mem.Parr. Sobre patronat de les capelles del Convent de S. Antoni. Cast. B. 22 f. 310 x 220.	1742-1808	2.1-07
175/02 Mem.Parr. Esborrany de còpies. Cast. M. 20 f. cosits. 310 x 220.	1771-1816	2.1-08
081/04 Mem.Parr. Miscel·lània recopilada per Carles Vallés. Cast. B. 110 f. 305 x 210.	1775-1853	2.1-09
099/06 Mem.Parr. Doc. copiats per Francesc Palau Diego. Conté: Drets Reals referents a la fàbrica de les esglésies, representació del clergat de l'Arquebisbat de València davant el rei Carles IV (de València). Cast. B. 59 f. 315 x 225.	1790-1800	2.1-10
081/05 Mem.Parr. Miscel·lània recopilada per Carles Vallés. Cast. B. 157 f. 330 x 230.	1791	2.1-11
174/04 Mem.Parr. Anotació de principis del s. XIX sobre la visita real de Felip II (de València) a Dénia en 1604. Cast. 1 f. 210 x 151.	1801-1830	2.1-12
231/04/2 Mem.Parr. Doc. del Convent de S. Antoni de Dénia des de l'expulsió dels Regulars en 1835. Cast. B. 39 f. 310 x 220.	1835-1853	2.1-13
206/04/1 Mem.Parr. Relació de sacerdots de l'església de Dénia. Cast. B. 1 f. 310 x 220.	1853	2.1-14

Signatura - Tipologia documental - Notes	Dates	Q.C.
206/04/2 Mem.Parr. Sobre l'estat de les parròquies. Cast. R. 30 f. 310 x 220.	1854	2.1-15
206/04/3 Mem.Parr. Sobre l'estat de les parròquies. Cast. R. 12 f. De 210 x 150 a 310 x 430.	1861	2.1-16
206/04/4 Mem.Parr. Sobre l'estat de les parròquies. Cast. B. 18 f. De 210 x 150 a 310 x 430.	1877	2.1-17
233/05 Mem.Parr. Sobre imatges de sants. Cast. 6 f. 230 x 165.	1940-1943	2.1-18
175/07/2 Mem.Parr. Dos doc. mecanografiats com a contestació al qüestionari parr. segons les instruccions del Butlletí Oficial de l'Arquebisbat de València de 1943; l'un de l'Església Parr. (1944), i l'altre de l'Arxiprestat de Dénia amb segell (1947). Interessants apreciacions del rector Sebastià Zaragoza sobre l'estat moral de la població. Cast. B. 8 i 6 f. 320 x 220.	1944-1947	2.1-19
175/07/1 Mem.Parr. Relació mecanografiada dels presidents d'Acció Catòlica i altres associacions religioses, i també del personal al servei de la parr. sobre l'estat espiritual de la mateixa. Cast. 3 f. 319 x 220.	1947	2.1-20
306/01 Mem.Parr. Varis. Cast. B. 15 grups de 1 a 100 f. 320 x 225.	1948-1990	2.1-21
175/10 Mem.Parr. Expedient sobre l'exposició "El llegat de l'Església a Dénia" organitzada per L'Escola Taller Castell i l'Ajuntament de Dénia. Fotocòpies i doc. orig. Val. i cast. 33 f. + 1 tríptic. 320 x 220.	1990-1992	2.1-22
306/02 Mem.Parr. Varis. Cast. B. 19 grups de 1 a 126 f. 320 x 225.	1991-2004	2.1-23

Signatura - Tipologia documental - Notes	Dates	Q.C.
175/08 Mem.Parr. Fotocòpia de l'expedient de l'advocat denier A. Calabuig sobre la recuperació de l'escultura de la Mare de Déu del Rosari, confiscada durant la Guerra Civil. S'inclouen models (informe de J. A. Devesa de 1961, i dictàmens de T. Ramón Fernández de 1976) referits a la devolució de la creu gòtica de la ciutat. Cast. 125 f. 295 x 210.	1993	2.1-24
VISITES PASTORALS		2.2
056/01 Cast. B. 255 f. 310 x 215.	1574-1583	2.2-01
056/02 Cast. M. 204 f. 305 x 205.	1587-1592	2.2-02
051/02 Val. M. 263 f. 310 x 235.	1594-1600	2.2-03
055/01 Cast. B. 233 f. 310 x 235. Cfr. Perg. Part. Mus. n. 10.	1643	2.2-04
055/02 Cast. B. 333 f. 330 x 210. Cfr. Perg. Part. Mus. n. 11.	1648	2.2-05
058/01 Cast. B. 145 f. 315 x 220. Cfr. Perg. Part. Mus. n. 12.	1654	2.2-06
058/02 Cast. R. 209 f. 330 x 235. Cfr. Perg. Part. Mus. n. 13.	1658	2.2-07
058/03 Cast. B. 266 f. 325 x 220. Cfr. Perg. Part. Mus. n. 14.	1663	2.2-08
057/01 Cast. B. 224 f. 325 x 235.	1667	2.2-09
057/02 Cast. B. 274 f. 325 x 230.	1671	2.2-10
057/03 Cast. B. 218 f. 320 x 225.	1676	2.2-11
059/01 Cast. B. 489 f. 325 x 230.	1687	2.2-12

Signatura - Tipologia documental - Notes	Dates	Q.C.
059/02 Cast. B. 263 f. 315 x 230.	1699	2.2-13
195/02/1 Cast. B. 18 f. 320 x 230.	ca. 1723	2.2-14
200/07 "Tasassión ⁴ de la Visita de la Parroquia de la Ciudad de Denia 1725". Cast. B. 2 f. 320 x 220.	1725	2.2-15
060/01 Cast. B. 500 f. 320 x 220.	1725	2.2-16
061/01 Cast. B. 322 f. 325 x 225.	1733	2.2-17
060/02 Cast. B. 227 f. 330 x 230.	1736	2.2-18
062/02 Cast. B. 205 f. 320 x 220.	1744	2.2-19
061/02 Cast. B. 299 f. 320 x 210.	1758	2.2-20
062/01 Cast. B. 315 f. 320 x 225.	1769	2.2-21
063/01 Cast. B. 190 f. 320 x 225.	1775	2.2-22
063/02 Cast. B. 234 f. 330 x 230.	1791	2.2-23
063/03 Cast. B. 54 f. 325 x 220.	1799	2.2-24
062/03 Cast. B. 54 f. 235 x 225.	1807	2.2-25
065/04 Cast. B. 112 f. 320 x 225.	1820	2.2-26
202/02 Cast. B. 16 f. 320 x 220.	1896	2.2-27

⁴ Es tracta d'una relació de deutes a favor de la Parròquia.

Signatura - Tipologia documental - Notes	Dates	Q.C.
054/02 Cast. B. 50 f. 315 x 225.	1927-1990	2.2-28
202/03 Cast. B. 15 f. 295 x 210.	1990	2.2-29
CAPÍTOLS DEL CLERGAT		2.3
067/01 Inclou capítols sobre el pleit de les Primícies contra els jesuïtes de Gandia. Val. B. 290 f. 315 x 225. Cfr. Perg. Part. Mus. n. 17.	1651-1685	2.3-01
067/02 Destaquen els capítols sobre la pretensió de l'Església en erigir-se en Col·legiata, i també els fets ocorreguts durant la Guerra de Successió. Val. R. 261 f. 315 x 250. Cfr. Perg. Part. Mus. n. 18.	1686-1731	2.3-02
066/03 Destaquen els capítols sobre les obres de l'església nova. Val. B. 158 f. 315 x 220. Cfr. Perg. Part. Mus. n. 16.	1731-1753	2.3-03
066/01 Destaquen els capítols sobre les obres de l'església nova. Val. i cast. B. 153 f. 340 x 220. Cfr. Perg. Part. Mus. n. 15.	1753-1766	2.3-04
066/02 Quaderns. Val. B. 157 f. 310 x 220.	1766-1782	2.3-05
232/06/1 Elecció de priora, subpriora i clavaris del convent de N. S. de Loreto. Cast. B. 4 f. 310 x 220.	1770	2.3-06
065/02 Destaquen els capítols sobre administració d'herències. Cast. B. 165 f. 310 x 220.	1783-1806	2.3-07
JUNTA PARROQUIAL DE FÀBRICA		2.4
065/03 Conté doc. sobre la Confraria de la Consolació. Cast. i val. B. 147 f. 303 x 210.	1756-1842	2.4-01

Signatura - Tipologia documental - Notes	Dates	Q.C.
083/03 Cast. B. 180 f. 360 x 260.	1809-1878	2.4-02
PERSONAL		2.5
221/01/2 Nomenament com a benef. de S. Llorenç de València de Lluís Gavilà. Llatí. B (amb segell). 1 f. 250 x 170.	1697	2.5-01
221/01/1 Papers varis sobre defunció del prevere denier Marià Gavilà en Lisboa el 20 de desembre de 1775. Cast. B. 10 f. 310 x 220.	1796-1797	2.5-02
174/02 16 poesies de Joan Lostalot i Panthaleoni, natural de Gandia i benef. de Dénia. Cast., una carta breu i un poema en val. B. 8 f. 220 x 155.	ca. 1830-1850	2.5-03
CORRESPONDÈNCIA		2.6
109/01 Corresp. Llibre de cartes rebudes. Val. i cast. B. 140 f. 230 x 310.	1578-1648	2.6-01
140/05/1 Corresp. Val. i cast. R. 10 plects. 310 x 215.	1619-1700	2.6-02
109/02 Corresp. Llibre de cartes rebudes. Val. i cast. B. 203 f. 220 x 315.	1650-1679	2.6-03
110/01 Corresp. Llibre de cartes rebudes. Val. i cast. R. 192 f. 320 x 230.	1666-1686	2.6-04
140/04/2 Corresp. Val. i cast. B. 21 cartes. 310 x 215 i 215 x 155.	1668-1700	2.6-05
110/02 Corresp. Llibre de cartes rebudes. Val. i cast. B. 111 f. 220 x 320.	1680-1689	2.6-06
110/03 Corresp. Llibre de cartes rebudes. Val. i cast. B. 159 f. 220 x 320.	1690-1699	2.6-07

Signatura - Tipologia documental - Notes	Dates	Q.C.
111/01 Corresp. Llibre de cartes rebudes. Cast. B. 186 f. 230 x 310.	1700-1719	2.6-08
140/04/3 Corresp. Cast. B. 22 cartes. 310 x 215 i 215 x 155.	1701-1794	2.6-09
176/07/1 Corresp. Instàncies dirigides al clergat. Cast. B. 8 grups. 310 x 210.	1703-1797	2.6-10
231/05/2 Corresp. dirigida al Convent de S. Antoni. Cast. 24 cartes. 210 x 150 i 310 x 215.	1704-1884	2.6-11
111/02 Corresp. Llibre de cartes rebudes. Cast. B. 116 f. 280 x 210.	1720-1725	2.6-12
112/01 Corresp. Llibre de cartes rebudes. Cast. B. 206 f. 220 x 310.	1726-1734	2.6-13
140/05/2 Corresp. Cast. R-M. 46 cartes. 310 x 215 i 215 x 155.	1726-1798	2.6-14
113/01 Corresp. Llibre de cartes rebudes. Cast. B. 176 f. 220 x 310.	1735-1744	2.6-15
176/05 Corresp. Llibre de cartes rebudes. Cast. B. 93 f. 310 x 210.	1737-1774	2.6-16
113/02 Corresp. Llibre de cartes rebudes. Cast. B. 80 f. 220 x 310.	1745-1748	2.6-17
176/07/4 Corresp. Instàncies dirigides al clergat. Cast. B. 15 f. 215 x 155 i 310 x 210.	ca. 1750-1820	2.6-18
114/01 Corresp. Llibre de cartes rebudes. Cast. B. 151 f. 320 x 230.	1750-1756	2.6-19

Signatura - Tipologia documental - Notes	Dates	Q.C.
114/02 Corresp. Llibre de cartes rebudes. Cast. B. 78 f. 310 x 220.	1757-1765	2.6-20
115/01 Corresp. Llibre de cartes rebudes. Cast. B. 48 f. 310 x 220.	1766-1769	2.6-21
115/02 Corresp. Llibre de cartes rebudes. Cast. B. 78 f. 310 x 230.	1770-1772	2.6-22
115/03 Corresp. Llibre de cartes rebudes. Cast. B. 157 f. 310 x 220.	1773-1787	2.6-23
116 Corresp. Llibre de cartes rebudes. Cast. R. 301 f. 310 x 230.	1788-1803	2.6-24
141/01 Corresp. Cast. R. 56 cartes. 310 x 215 i 215 x 155.	1800-1807	2.6-25
140/04/4 Corresp. Cast. B. 26 cartes. 310 x 215 i 215 x 155.	1805-1881	2.6-26
081/03 Corresp. Llibre de cartes rebudes. Cast. B. 80 f. 320 x 215.	1806-1845	2.6-27
176/07/2 Corresp. Instàncies dirigides al clergat. Cast. B. 36 grups. 310 x 210.	1806-1877	2.6-28
141/02 Corresp. Cast. R. 78 cartes. 310 x 215., 210 x 205 i 215 x 155.	1808-1820	2.6-29
141/03 Corresp. Cast. B. 66 cartes. 310 x 215 i 215 x 155.	1821-1826	2.6-30
141/04 Corresp. Cast. B. 50 cartes. 310 x 215 i 215 x 155.	1827-1833	2.6-31
141/05 Corresp. Cast. B. 71 cartes. 310 x 215 i 215 x 155.	1834-1839	2.6-32

Signatura - Tipologia documental - Notes	Dates	Q.C.
141/06 Corresp. Cast. B. 42 cartes. 310 x 215 i 215 x 155.	1840-1850	2.6-33
142/01 Corresp. Cast. B. 45 cartes. 45 f. 310 x 215.	1854-1861	2.6-34
142/02 Corresp. Cast. B. 48 cartes. 48 f. 310 x 215 i 215 x 155.	1862-1867	2.6-35
142/03 Corresp. Cast. 39 cartes. 310 x 215 i 215 x 155.	1868-1874	2.6-36
142/04 Corresp. Cast. B. 84 cartes. 310 x 215 a 215 x 76.	1876-1881	2.6-37
142/05 Corresp. Cast. B. 45 cartes. 310 x 215 a 215 x 76.	1882-1885	2.6-38
176/07/3 Corresp. Instàncies dirigides al clergat. Cast. B. 6 f. 310 x 210.	1906-1972	2.6-39
142/06 Corresp. Cast. B. 16 cartes. 310 x 215 a 215 x 150.	1929-1990	2.640
092/02 Corresp. Registre d'entrada i eixida de doc. i comunicacions. Cast. B. 200 f. 320 x 220.	1943-1956	2.641
140/04/5 Corresp. Cast. B. 7 Cartes. 310 x 215 i 150 x 216.	1953-1984	2.6-42
DOCUMENTACIÓ AUTORITATS ECLESIASTIQUES		2.7
140/04/1 Doc.Aut.Ecl. Carta al Visitador General sobre conreus i moriscos. Cast. M. 2 f. 320 x 215.	1577	2.7-01
214/02 Doc.Aut.Ecl. Cartes de l'Arquebisbat sobre misses. Val. i cast. B. 15 f. 310 x 220.	1579-1623	2.7-02
194/01 Doc.Aut.Ecl. De l'Arquebisbat al clergat sobre el recte compliment de les seues funcions. Val. B. 1 f. 575 x 420.	1609	2.7-03

Signatura - Tipologia documental - Notes	Dates	Q.C.
099/04/1 Doc.Aut.Ecl. Sobre fidels difunts. Cast. R. 1 f. 310 x 220.	1618	2.7-04
139/01 Doc.Aut.Ecl. Varis. Val. i cast. B. 17 plec. 310 x 215.	1620-1699	2.7-05
185/B/07 Doc.Aut.Ecl. Al clergat de Dénia sobre el benef. de Rafael Margarit. Val. B (amb segell). 1 f. 430 x 310.	1623	2.7-06
195/06 Doc.Aut.Ecl. Sobre reducció i acumulació de misses. Cast. B (amb segell). 6 f. 310 x 220.	1631	2.7-07
231/02/1 Doc.Aut.Ecl. Sobre el convent de S. Antoni. Val. i cast. R. 6 grups de 1 a 4 f. 210 x 150 i 310 x 215.	1634-1721	2.7-08
099/04/2 Doc.Aut.Ecl. Sobre fidels difunts. Cast. B. 1 f. 310 x 440.	1644	2.7-09
185/B/06 Doc.Aut.Ecl. Sobre advertència d'excomunió per furt. Val. B (amb segell). 1 f. 435 x 310.	1648	2.7-10
173/07 Doc.Aut.Ecl. Sobre la reducció de misses resades i altres. Val., llatí i cast. R. 12 f. 310 x 215. Cfr. Perg. Part. Mus. n. 34.	1658	2.7-11
185/B/02 Doc.Aut.Ecl. Sobre el correcte compliment de les voluntats dels difunts. Cast. M. 1 f. 430 x 310.	1661	2.7-12
099/07/1 Doc.Aut.Ecl. Dos cartes concedint indulgències als assistents a la romeria de S. Llúcia. Cast. B. 4 f. 310 x 220.	1661-1643	2.7-13
194/02 Doc.Aut.Ecl. De l'Arquebisbat al clergat sobre el recte compliment de les seues funcions. Val. B. 1 f. 590 x 428.	1664	2.7-14

Signatura - Tipologia documental - Notes	Dates	Q.C.
194/03 Doc.Aut.Ecl. De l'Arquebisbat al clergat sobre el recte compliment de les seues funcions. Val. B. 1 f. 575 x 425.	1666	2.7-15
194/05 Doc.Aut.Ecl. De l'Arquebisbat al clergat sobre el recte compliment de les seues funcions. Val. R. 1 f. 600 x 435.	1675	2.7-16
118/03 Doc.Aut.Ecl. Sobre cobrament de delmes per al cercle d'Orà. Cast. B. 30 f. 205 x 151.	1685	2.7-17
118/08 Doc.Aut.Ecl. Sobre repartiment per al cobrament del delme per a la subvenció de les despeses del cercle d'Orà. Cast. i llatí. B. 78 f. 290 x 205.	1686	2.7-18
194/06 Doc.Aut.Ecl. Sobre repartiment per al cobrament del delme per a la subvenció de les despeses del cercle d'Orà. Llatí i cast. B. 1 f. 590 x 435.	1686	2.7-19
194/09 Doc.Aut.Ecl. Sobre repartiment per al cobrament del delme per a la subvenció de les despeses del cercle d'Orà. R (amb segell deteriorat). 1 f. 662 x 435.	1687	2.7-20
119/06 Doc.Aut.Ecl. Sobre l'impost del delme per al cercle d'Orà. Cast. B. 6 f. 297 x 210.	1687	2.7-21
174/10 Doc.Aut.Ecl. Doc. varis referits a la Inquisició. Val., llatí i cast. M. 7 grups de 2 a 50 f. De 220 x 165 a 310 x 220.	1706-1767	2.7-22
139/02 Doc.Aut.Ecl. Un doc. de 1794 és una butla impresa del papa Pius VI. Cast. i llatí. B. 46. 310 x 215.	1723-1800	2.7-23
099/04/5 Doc.Aut.Ecl. Sobre fidels difunts. Cast. B. 3 f. 320 x 220 i 320 x 440.	1748	2.7-24

Signatura - Tipologia documental - Notes	Dates	Q.C.
118/05 Doc.Aut.Ecl. Carta pastoral del bisbe de Ventimiglia sobre francmaçons. Cast. i llatí. Llibre. B. 52 f. 200 x 150.	1752	2.7-25
174/09 Doc.Aut.Ecl. Cast. M. 8 grups de 1 a 4 f. 310 x 215.	1753-1854	2.7-26
099/04/3 Doc.Aut.Ecl. Sobre fidels difunts. Cast. B. 2 f. 200 x 315 i 400 x 315.	1760	2.7-27
099/04/4 Doc.Aut.Ecl. Sobre fidels difunts. Cast. R. 1 f. 400 x 315.	1761	2.7-28
185/B/03 Doc.Aut.Ecl. Sobre el correcte compliment de les voluntats dels difunts. Cast. M. 1 f. 430 x 310.	1765	2.7-29
118/06 Doc.Aut.Ecl. Instrucció pastoral del bisbe d'Oriola amb motiu de l'exaltació al pontificat de Pius VI. Cast. B. 32 f. 242 x 178.	1766	2.7-30
185/B/01 Doc.Aut.Ecl. Sobre la vestimenta dels religiosos. Cast. B. 1 f. 430 x 310.	1767	2.7-31
118/02 Doc.Aut.Ecl. Còpia impresa del breu de Climent XIV (bilingüe) i cèdula Real de Carles IV (de València) sobre derogació de la Companyia de Jesús. Llatí i cast. B. 60 f. 302 x 207.	1773	2.7-32
118/04 Doc.Aut.Ecl. Carta pastoral. Cast. Llibre imprès. B. 40 f. 238 x 173.	1776	2.7-33
194/11 Doc.Aut.Ecl. Dels inquisidors apostòlics sobre llibres prohibits. Cast. M. 1 f. 710 x 510.	post 1776	2.7-34
194/12 Doc.Aut.Ecl. Sobre ingesta de carn en Quaresma (inclou còpia bilingüe de la butlla de Pius VI). Cast. i llatí. R. 1 f. 580 x 440.	1779	2.7-35

Signatura - Tipologia documental - Notes	Dates	Q.C.
194/13 Doc.Aut.Ecl. Sobre el dejuni de Quaresma (inclou còpia bilingüe de la butla de Pius VI). Cast. i llatí. R. 1 f. 525 x 370.	1779	2.7-36
176/06 Doc.Aut.Ecl. Sobre misses. Cast. B. 5 f. 310 x 210.	1784	2.7-37
194/07 Doc.Aut.Ecl. Dels inquisidors apostòlics sobre llibres prohibits. Cast. R (amb segell). 1 f. 700 x 510.	1785	2.7-38
185/B/05 Doc.Aut.Ecl. Sobre canonització de fra Nicolau Factor. Cast. 1 f. 420 x 300.	1785	2.7-39
194/08 Doc.Aut.Ecl. De l'Arquebisbe sobre benef. vacants. Cast. B. 1 f. 525 x 265.	1787	2.7-40
185/B/04 Doc.Aut.Ecl. Sobre pobres que demanen almoina dins dels temples. Cast. B. 1 f. 430 x 310.	1790	2.7-41
194/10 Doc.Aut.Ecl. Dels inquisidors apostòlics sobre visita inquisitorial. Val. i cast. R (amb segell deteriorat). 1 f. 710 x 510.	1792	2.7-42
119/07 Doc.Aut.Ecl. Carta pastoral contra l'entrada de doc. subversius francesos. Cast. B. 6 f. 297 x 210.	1792	2.7-43
118/01 Doc.Aut.Ecl. Còpia impresa bilingüe de la butla de Pius VI sobre condemna de proposicions del sínode de Pistòia. Llatí i cast. R. 56 f. 312 x 222.	1801	2.7-44
117/01/1 Doc.Aut.Ecl. Sobre Altar Privilegiat Perpetu. Conté breu de Pius VII (cfr. Perg. n. 257). Llatí i cast. Paper i perg. B. 8 f.	1802	2.7-45
139/03 Doc.Aut.Ecl. Un doc. de 1804 inclou (49 f. i 205 x 152) una carta pastoral del bisbe de Tortosa. B. 89. 310 x 215 i 215 x 155.	1804-1825	2.7-46

Signatura - Tipologia documental - Notes	Dates	Q.C.
099/04/6 Doc.Aut.Ecl. Sobre fidels difunts. Cast. R. 1 f. 430 x 315.	1807	2.7-47
118/11/4 Doc.Aut.Ecl. Sobre benef. Cast. 3 f. 205 x 150.	1825-1833	2.7-48
139/04 Doc.Aut.Ecl. Conté varies cartes pastorals. Cast. B. 53. 310 x 215 i 215 x 155.	1826-1837	2.7-49
140/01 Doc.Aut.Ecl. Varis. Cast. B. 53. 310 x 215 i 215 x 155.	1838-1850	2.7-50
119/13 Doc.Aut.Ecl. Carta pastoral del bisbe de Càdis, sobre la carta encíclica de 1840 del Papa Gregori XVI. Cast. B. 18 f. 206 x 151.	1840	2.7-51
140/02 Doc.Aut.Ecl. Conté carta pastoral. Cast. 67 cartes i circulars. 310 x 215 i 215 x 155.	1851-1951	2.7-52
176/03 Doc.Aut.Ecl. Sobre enterraments. Cast. B. 2 f. 310 x 210.	1861-1868	2.7-53
099/09 Doc.Aut.Ecl. Decret de l'Arquebisbat de creació de la parr. de S. Miquel Arcàngel. Cast. 4 f. 290 x 210.	1990	2.7-54
DOCUMENTACIÓ AUTORITATS CIVILS		2.8
231/06 Doc.Aut.Civ. Del Duc de Lerma al convent de S. Antoni. B-R. 28 cartes. 310 x 220.	1597-1790	2.8-01
231/05/1 Doc.Aut.Civ. De Felip II (de València) i del Duc de Lerma al convent de S. Antoni cosides amb l'epígraf "Papeles de Portugal". Val. i cast. R. 22 f. 310 x 220.	1609-1685	2.8-02
140/03/01 Doc.Aut.Civ. De Felip III (de València) sobre la visita del Príncep de Gales a Madrid. Cast. M. 1 f. 293 x 210.	1623	2.8-03

Signatura - Tipologia documental - Notes	Dates	Q.C.
140/03/02 Doc.Aut.Civ. De frare Cristòfol Sánchez, comissionat provincial dels Franciscans de València, sobre un orde del rei i motu propi d'Urbà VIII. Cast. i llatí. M. 2 f. 305 x 210.	1627	2.8-04
140/03/03 Doc.Aut.Civ. De Felip III (de València) sol·licitant rogatives. Cast. R. 1 f. 290 x 210.	1643	2.8-05
140/03/04 Doc.Aut.Civ. De Felip III (de València) ordenant al clergat resar el rosari. Cast. M. 1 f. 290 x 210.	1644	2.8-06
140/03/05 Doc.Aut.Civ. Del Duc d'Alcalá, Marqués de Dénia, al clergat. Cast. B. 290 x 210.	1665	2.8-07
140/03/06 Doc.Aut.Civ. De la reina regent Mariana d'Àustria al clergat de Dénia ordenant rogatives per a implorar l'auxili diví per a la guerra que se inicia contra França. Cast. R. 1 f. 290 x 210.	1673	2.8-08
140/03/07 Doc.Aut.Civ. De Carles II al clergat de Dénia ordenant rogatives amb motiu de la majoria d'edat i inici del seu govern. Cast. R (amb segell). 1 f. 290 x 210.	1675	2.8-09
155/05 Doc.Aut.Civ. Notificació de la ciutat de Dénia al clergat sobre la mala qualitat de les aigües. Val. B. 2 f. 310 x 220.	1699	2.8-10
140/03/11 Doc.Aut.Civ. Del Marqués de Ràfol d'Almúnia sobre cens. Cast. B. 1 f. 230 x 207.	1703	2.8-11
140/03/09 Doc.Aut.Civ. Varis de Carles III (de València). Cast. R (amb segell). 1 f. 290 x 210.	1705	2.8-12
140/03/08 Doc.Aut.Civ. Del Marqués de Ràfol al clergat. Cast. B. 305 x 210.	1726	2.8-13

Signatura - Tipologia documental - Notes	Dates	Q.C.
119/12 Doc.Aut.Civ. Del Real Subsidi. Cast. B. 8 f. 296 x 214.	1759	2.8-14
176/01 Doc.Aut.Civ. Sobre el repartiment d'impostos reals. Cast. B. 6 f. 310 x 210.	1764	2.8-15
119/04 Doc.Aut.Civ. Provisió del Consell Real sobre grans. Cast. 8 f. 290 x 200.	1765	2.8-16
119/10 Doc.Aut.Civ. Del Consell Real sobre abastiments després del motí d'Esquilache. Cast. B. 16 f. 315 x 222.	1766	2.8-17
176/04 Doc.Aut.Civ. Del Real Subsidi. Cast. B. 16 f. 310 x 210.	1772	2.8-18
195/09 Doc.Aut.Civ. Del Real Subsidi. Cast. R. 10 f. 310 x 220.	1775-1818	2.8-19
176/02 Doc.Aut.Civ. Còpia d'una cèdula real sobre extinció de Vals Reals. Cast. B. 4 f. 310 x 210.	1794	2.8-20
118/09 Doc.Aut.Civ. Tractat de Pau entre Espanya i França. Cast. i francès. 28 f. 225 x 172.	1795	2.8-21
195/02/2 Doc.Aut.Civ. Del Real Subsidi. Cast. B. 4 f. 320 x 230.	1796	2.8-22
119/08 Doc.Aut.Civ. Sobre distribució del Real Subsidi. Cast. B. 8 f. 305 x 207.	1796	2.8-23
119/09 Doc.Aut.Civ. Sobre distribució del Real Subsidi. Cast. B. 12 f. 300 x 216.	1800	2.8-24
140/03/10 Doc.Aut.Civ. Del Marqués de Colomer sobre un benef. Cast. 1 f. 210 x 195.	1809	2.8-25

Signatura - Tipologia documental - Notes	Dates	Q.C.
195/02/3 Doc.Aut.Civ. Del Real Subsidi. Cast. B. 4 f. 320 x 230.	1817-1819	2.8-26
BUTLLETÍ PARROQUIAL		2.9
304/03 Cast. B. 4 números.	1935, 1960, 1983, 1998	2.9-01
303 Val. i cast. B.	1995-	2.9-02
BUTLLETÍ OFICIAL DE L'ARQUEBISBAT DE VALÈNCIA		2.10
Cast. B.	1936-	2.10-01
ACCIÓ PASTORAL		
		3
PASTORAL D'INFANTESA I JOVENTUT		3.1
304/01 Moviment Júnior. Conté entre altres: Manual de formació per a educadors, Assemblea, etc. Cast. B. 130 f. 300 x 210.	2001-2002	3.1-01
304/02 Moviment Júnior. Conté entre altres: Dossier de l'educador, Agenda per a monitors, Dossier de zona, Convivència de Nadal, etc. Val. i cast. B. 9 còpies de 14 a 20 f. 210 x 145.	2001-2004	3.1-02
APOSTOLAT FAMILIAR		
		3.2
175/03 Butlletí de la Confederació Catòlica de Pares de Família. Cast. B. 16 f. 235 x 170.	1929	3.2-01
ENSENYAMENT I EDUCACIÓ RELIGIOSA		
		3.3
093/08 "Actas de la vocalía de Estudios. Centro de S. Juan Evangelista de Denia". Cast. B. 40 f. 310 x 215.	1958-1966	3.3-01
HOMILIES I CONFERÈNCIES		
		3.4
232/06/2 Sermó de Kalenda (Nadal). Cast. i cites llatines. B. 6 f. 220 x 155.	s. XIX	3.4-01

Signatura - Tipologia documental - Notes	Dates	Q.C.
092/06 Conferències teològiques, morals i litúrgiques. Cast. B.100 f. 315 x 225.	1895-1916	3.4-02
CONFRARIES I ASSOCIACIONS		3.5
Acció Catòlica		3.5.1
093/05 Aspirantat. Cast. B. 35 f. 310 x 215.	1942-1953	3.5.1-01
093/06 Aspirantat. Cast. B. 50 f. 305 x 210.	1950-1962	3.5.1-02
094/01 Dones. Cast. B. 201 f. 160 x 220.	1951-1965	3.5.1-03
306/03 Comptabilitat. Cast. B. 13 f. 170 x 215 a 310 x 215.	1954-1965	3.5.1-04
093/09 Aspirantat. Cast. B. 50 f. 310 x 215.	1958-1960	3.5.1-05
093/07 Aspirantat. Cast. 40 f. 310 x 215.	1962-1966	3.5.1-06
093/04 Aspirantat. Cast. B. 50 f. 325 x 220	1967-1973	3.5.1-07
Adoració Nocturna		3.5.2
308/03 Cast. B. 12 quad. de 18 f. i 3 f. soltes. 155 x 225.	1940-1979	3.5.2-01
308/04 Cast. B. 5 grups de 2 a 60 f. 110 x 180.	1943-1947	3.5.2-02
202/05 Cast. B. 23 grups de 4 a 65 f. 275 x 195.	1943-1973	3.5.2-03
308/01 Cast. B. 5 llibretes de 20 a 100 f. i f. soltes. De 110 x 170 a 300 x 220.	1944-1973	3.5.2-04
308/05 Cast. B. 5 grups de 20 a 60 f. 110 x 180.	1948-1952	3.5.2-05
308/06 Cast. B. 5 grups de 10 a 25 f. 110 x 180.	1953-1958	3.5.2-06

Signatura - Tipologia documental - Notes	Dates	Q.C.
194/04 Llatí. B. 1 f. 350 x 500.	1954	3.5.2-07
308/02 Conté doc. sobre Tarsicis. Cast. B. 18 grups de 1 a 49 f. 225 x 160.	1958-1976	3.5.2-08
309/01 Cast. 6 grups de 10 a 25 f. 110 x 180.	1959-1964	3.5.2-09
309/02 Cast. B. 3 grups de 25 a 60 f. 110 x 180.	1965-1967	3.5.2-10
309/03 Cast. B. 5 grups 25 a 60 f. 110 x 180.	1968-1970	3.5.2-11
309/04 Conté doc. de Tarsicis. Cast. B. 4 grups de 25 a 60 f. 110 x 180.	1971-1974	3.5.2-12
Apostolat de l'Oració		3.5.3
203/09/1 Cast. B. 4 f. 330 x 220.	1940-1941	3.5.3-01
Conferència de Senyores de Sant Vicent de Paül		3.5.4
236/03 Fítxes de sòcies. Cast. B.	ca. 1970	3.5.4-01
Consolació		3.5.5
203/01/2 Cast. B. 7 f. 315 x 220.	1838	3.5.5-01
Cor de Jesús		3.5.6
203/09/4 Cast. B. 6 f. 330 x 220.	1944-1954	3.5.6-01
Doctrina Cristiana		3.5.7
203/09/3 Cast. B. 12 f. 330 x 220.	1944-1952	3.5.7-01
Dolorosa		3.5.8
203/09/5 Cast. B. 4 f. 330 x 220.	1955-1956	3.5.8-01

Signatura - Tipologia documental - Notes	Dates	Q.C.
Filles de Maria		3.5.9
307/04 Cast. B. 4 grups de 20 a 100 f. 160 x 220 a 295 x 210.	1929-1976	3.5.9-01
Fraternitat del Santíssim Sepulcre		3.5.10
185/B/08 Cartell. Cast. B. 1 f. 435 x 320.	1884	3.5.10-01
Fraternitat de les Ànimes		3.5.11
203/04 Cast. B. 26 f. 315 x 220.	1778-1814	3.5.11-01
Fraternitat de S. Francesc		3.5.12
119/15 Cast. B. 1 f. 428 x 312.	1835	3.5.12-01
Imatge de Nostra Senyora de l'Assumpció		3.5.13
045/01 Cast. B. 245 f. 320 x 220.	1784-1862	3.5.13-01
Mare de Déu		3.5.14
203/01/1 Conté doc. sobre la Confraria de la Consolació. Llatí, val. i cast. B. 8 f. 210 x 155.	1517-1658	3.5.14-01
Mare de Déu dels Desemparats		3.5.15
203/10/2 Cast. B. 7 f. 75 x 160 i 310 x 215.	1870-1959	3.5.15-01
Mare de Déu del Rosari		3.5.16
065/01 Val. R. 134 f. 320x 235.	1597-1687	3.5.16-01
066/04 Cast. B. 79 f. 310 x 220.	1728-1879	3.5.16-02
203/07 Cast. B. 38 f. 315 x 220.	1880-1884	3.5.16-03
203/09/2 Cast. B. 5 f. 330 x 220.	1940-1954	3.5.16-04

Signatura - Tipologia documental - Notes	Dates	Q.C.
Minerva		3.5.17
203/08 Cast. B. 4 f. 330 x 220.	1801-1941	3.5.17-01
Santíssima Sang		3.5.18
307/02 Val. i cast. B. 6 grups de 1 a 100 f. 155 x 10 a 295 x 210.	1892-2004	3.5.18-01
307/03/1 Cast. B. 28 grups de 1 a 3 f. 130 x 80 a 210 x 295.	1934-2000	3.5.18-02
307/01 Cast. B. 16 grups de 2 a 42 f. 70 x 120 a 290 x 430.	1941-1966	3.5.18-03
307/03/2 Val. i cast. B. 14 imatges. 130 x 80 a 100 x 210.	ca. 1900-1999	3.5.18
ERMITES I CAPELLES		3.6
232/05 De Jesús Pobre. Val. i cast. M. 18 f. 220 x 155 i 310 x 220.	1653-1724	3.6-01
203/02 De l'Almadrava. Llatí, val. i cast. R. 6 f. 430 x 310 i 315 x 220.	1661-1732	3.6-02
099/07/2 De S. Antoni. Cast. i llatí. M. 6 f. 215 x 155.	1664	3.6-03
232/03 De S. Paula. Val. i cast. B. 11 grups de 1 a 12 f. 220 x 155 i 310 x 220.	1702-1792	3.6-04
231/02/2 Doc. relatiu al convent de S. Antoni. Cast. R. 4 f. 310 x 220.	1715	3.6-05
232/04 De S. Paula. Val. i cast. B. 11 f. 310 x 220.	1719-1725	3.6-06
203/05 De S. Paula. Cast. B. 5 f. 315 x 220.	1805	3.6-07

Signatura - Tipologia documental - Notes	Dates	Q.C.
236/01 Inventari de les ermites de S. Joan, S. Paula, S. Pere, S. Sang. Cast. B. 100 f. 150 x 215.	1970-1990	3.6-08
LITÚRGIA I MÚSICA SACRA		3.7
Partitures Musicals⁵		3.7.1
320 4 carpetes.	s. XX	3.7.1-01
321 1 lligall i 2 carpetes.	s. XX	3.7.1-02
322 8 carpetes.	s. XX	3.7.1-03
323 4 carpetes.	s. XX	3.7.1-04
324 5 carpetes.	s. XX	3.7.1-05
325 7 carpetes i dos llibres.	s. XX	3.7.1-06
VARIS		3.n
304/06/1 Butles de Quaresma. Llibreta amb la relació de persones que adquiriren butla. Cast. 100 f. 210 x 155.	1962-1964	3.n-01
304/06/2 Butles de Quaresma. Llibreta amb la relació de persones que adquiriren butla. Cast. 100 f. 210 x 155.	1965-1966	3.n-02
175/06 Programació pastoral, assemblees interparroquials i plans pastorals anuals. Inclou estatuts provisionals del "Consejo Interparroquial pastoral de Denia" de 15/XII/1987 i un dossier sobre la "I Asambleu Interparroquial de Denia" de 10/VI/1989. La majoria mecanografiats; anotacions marginals; dos f. manuscrits amb els membres del Consell. Cast. Orig i fotocòpies. 30 f. 315 x 215.	1986-1990	3.n-03

⁵ Cfr. també infra "Catàleg de Pergamins. Partitures musicals".

Signatura - Tipologia documental - Notes	Dates	Q.C.
CULTE PARROQUIAL		4
RACIONAL		4.1
076/07 Rac. Val. R. 12 f. 315 x 115.	1517	4.1-01
094/03 Rac. Val. M. 32 f. 315 x 125. Cfr. Perg. n. 1.	1519	4.1-02
076/01 Rac. Val. B. 48 f. 315 x 115.	1531	4.1-03
094/04 Rac. Val. R. 66 f. 315 x 125.	1538	4.1-04
076/06 Rac. Val. R. 64 f. 315 x 120. Cfr. Perg. n. 37.	1543	4.1-05
076/05 Rac. Val. R. 112 f. 320 x 120. Cfr. Perg. n. 13 i 14.	1556	4.1-06
213/01/1 Rac. Val. M. 114 f. 320 x 115.	1557	4.1-07
076/04 Rac. Val. B. 180 f. 305 x 110.	1582	4.1-08
076/02 Rac. Val. B. 300 f. 310 x 110.	1598	4.1-09
076/03 Rac. Val. B. 300 f. 345 x 120.	1604	4.1-10
079/02 Rac. Val. B. 267 f. 355 x 120.	1619	4.1-11
213/03 Rac. Restes de racionals (o llibres de fàbrica) de 1620, 1679, 1719, 1740, 1745, 1746, 1747, 1809-10 i 1839-44. Val. i cast. 22 f. 310 x 210 i 310 x 115.	1620-1844	4.1-12
079/01 Rac. Val. B. 195 f. 350 x 125.	1649	4.1-13

Signatura - Tipologia documental - Notes	Dates	Q.C.
080/01 Rac. A l'inici inclou instruccions sobre els tocs de campanes i quadrants. ⁶ Val. B. 160 f. 320 x 130. Cfr. Perg. Part. Mus. n. 28.	1662	4.1-14
213/01/2 Rac. Val. M. 36 f. 320 x 115.	1670	4.1-15
079/03 Conté quadrants i instruccions sobre els tocs de campanes. Val. R. 160 f. 315 x 115. Cfr. Perg. Part. Mus. n. 27.	1670	4.1-16
213/02 Rac. Esborranys. Val. B. 6 grups de 2 a 10 f. 310 x 210 i 310 x 115.	1685-1691	4.1-17
079/04 Rac. Val. B. 214 f. 350 x 120.	1695	4.1-18
079/05 Rac. Val. B. 196 f. 225 x 145.	1720	4.1-19
077/03 Rac. Val. B. 298 f. 355 x 125.	1725	4.1-20
081/01 Rac. Val. B. 82 f. 380 x 260.	1744	4.1-21
077/04 Rac. Conté un índex de capítols i benef. Conté també rebuts, cartes i una clàusula d'ànima (apegats o cosits). Val. R. 246 f. 235 x 125.	1749	4.1-22
081/02 Rac. Val. B. 80 f. 345 x 245.	1754	4.1-23
077/02 Rac. Val. R. 196 f. 360 x 120.	1761	4.1-24
064/03 Rac. Val. B. 66 f. 360 x 240.	ca. 1769	4.1-25

⁶ Rellotge solar.

Signatura - Tipologia documental - Notes	Dates	Q.C.
077/01 Rac. Val. B. 245 f. 355 x 125.	1772	4.1-26
101/02 Rac. Cast. B. 239 f. 430 x 150.	1783-1784	4.1-27
064/02 Rac. Cast. B. 84 f. 335 x 240.	1794	4.1-28
080/02 Rac. Cast. B. 197 f. 370 x 135.	1823	4.1-29
080/03 Rac. Cast. B. 209 f. 235 x 160.	1928-1931	4.1-30
082/01 Rac. Cast. B. 250 f. 350 x 170.	1932-1944	4.1-31
082/02 Rac. Cast. B. 200 f. 350 x 170.	1945-1948	4.1-32
105/03 Rac. Cast. Llibre modern d'impremta. 250 f. 290 x 320.	1952-1967	4.133
095/01 Rac. Només estan escrits els 16 primers f. Cast. Llibre modern d'impremta. B. 100 f. 215 x 315.	1967-1975	4.1-34
DE FESTIVITATS I ENTERRAMENTS		4.2
172/01/3 Val. R. 78 f. 220 x 160.	1706-1707	4.2-01
172/03 Val. M. 22 f. 220 x 160.	1725	4.2-02
D'HORES I MISSES		4.3
214/01 Quadern d'hores i misses. Val. R. 48 f. 315 x 115.	1585	4.3-01
214/03 Descàrrec de misses. Cast. M. 64 f. 310 x 220.	1643-1647	4.3-02
051/01 Llibre d'administracions d'hores. Val. i cast. R. 268 f. 350 x 230.	1707-1855	4.3-03

Signatura - Tipologia documental - Notes	Dates	Q.C.
215/03/2 Esborrany d'hores. Conté instruccions per a la Confraria de Minerva. Cast. R. 51 f. 260 x 115.	1840	4.3-04
DE SETMANES		4.4
214/05/1 Quaderns de setmanes. Val. B. 260 f. 315 x 115.	1713-1721	4.4-01
214/05/2 Quaderns de setmanes. Val. R. 94 f. 315 x 115.	1722-1725	4.4-02
085/02 Llibre de setmanes. R. 7 grups de 30 a 40 f. 320 x 235.	1729-1735	4.4-03
195/10 Sobre el repartiment de misses entre benef. Cast. B. 10 f. 310 x 220.	1812	4.4-04
215/01/1 Esborrany de setmanes. Cast. B. 34 f. 220 x 160.	1831	4.4-05
215/01/2 Esborrany de setmanes. Cast. B. 30 f. 220 x 155.	1832	4.4-06
215/02/1 Quadern de setmanes. Cast. B. 32 f. 220 x 155.	1833	4.4-07
215/02/2 Quadern de setmanes. Cast. B. 26 f. 220 x 155.	ca. 1834-1839	4.4-08
215/03/1 Quadern de Setmanes. Cast. B. 27 f. 221 x 15.	1840	4.4-09
DIETARIS DE MISSES		4.5
090/04 Cast. B. 200 f. 315 x 225.	1970-1974	4.5-01
207 Cast. B. 6 llibres de ca. 200 f. cada un. 225 x 155.	1972-1977	4.5-02
208 Cast. B. 6 llibres de ca. 200 f. cada un. 225 x 155.	1978-1983	4.5-03
209 Cast. B. 5 llibres de ca. 200 f. cada un i altre de 55 f. 225 x 155 i 310 x 150.	1982-1987	4.5-04

Signatura - Tipologia documental - Notes	Dates	Q.C.
210 Cast. B. 5 llibres de ca. 200 f. cada un. 310 x 150.	1988-1992	4.5-05
211 Cast. B. 7 llibres de ca. 200 f. cada un. 225 x 155 i 310 x 150.	1993-1999	4.5-06
212 Cast. B. 4 llibres de ca. 200 f. cada un. 225 x 155.	2000-2003	4.5-07
BENEFICIS		4.6
198/01 De S. Lluc Evangelista (de Gramàtica). Llatí, val. i cast. R. 11 grups de 4 a 30 f. 220 x 165 i 310 x 220.	1569-1834	4.6-01
198/05 De S. Pere, S. Francesc, S. Paula i S. Anna. Llatí, val. i cast. R. 5 grups de 8 a 16 f. 220 x 165 i 310 x 220.	1577-1808	4.6-02
195/03 Constitucions del clergat de Dènia per a l'admissió de nous benef. Llatí i val. B. 4 f. 315 x 220.	1578	4.6-03
198/03 De la Mare de Déu de l'Esperança (i S. Jaume) i de la Missa de l'Alba (Cos de Crist). Llatí, val. i cast. M. 8 grups de 1 a 10 f. 220 x 165 i 310 x 220.	1600-1781	4.6-04
199/02 De S. Joan Baptista. Llatí, val. i cast. R. 7 carpetes de 5 a 100 f. 220 x 165 i 310 x 220.	1608-1806	4.6-05
197/05 Del Cos de Crist, de S. Cristòfol i del S. Nom de Jesús. Llatí, val. i cast. R. 15 grups de 1 a 20 f. 220 x 165 i 310 x 220.	1622-1804	4.6-06
199/01 De la Immaculada Concepció i N. S. del Rosari. Llatí, val. i cast. B. 8 grups de 1 a 16 f. 310 x 220.	1623-1805	4.6-07
197/04 De S. Jaume Apòstol. Llatí, val. i cast. R. 3 grups de 2 a 6 f. 220 x 165 i 310 x 220.	1623-1809	4.6-08

Signatura - Tipologia documental - Notes	Dates	Q.C.
197/02 De S. Miquel. Llatí, val. i cast. R. 6 grups de 1 a 10 f. 220 x 165 i 310 x 220.	1623-1849	4.6-09
196/01 Comptes dels terços benef. Val. R. 28 f. 310 x 220.	1628-1642	4.6-10
197/01 De S. Antoni. Llatí, val. i cast. B. 3 grups de 2 a 4 f. 220 x 165 i 310 x 220.	1634-1819	4.6-11
198/06 De S. Pere. Llatí, val. i cast. M. 9 grups de 1 a 8 f. 220 x 165 i 310 x 220.	1640-1733	4.6-12
198/04 De S. Salvador, S. Sebastià, S. Esteve, S. Vicent Ferrer i S. Caterina. Llatí, val. i cast. R. 5 grups de 2 a 8 f. 220 x 165 i 310 x 220.	1646-1819	4.6-13
199/04 De la Capellania de S. Roc. Llatí i cast. M. 12 f. 310 x 220.	1670-1755	4.6-14
197/06 Dels S. Joans. Llatí, val. i cast. R. 10 grups de 4 a 64 f. 220 x 165 i 310 x 220.	1676-1804	4.6-15
198/02 De la Mare de Déu dels Desemparats. Llatí, val. i cast. R-M. 5 grups de 2 a 20 f. 220 x 165 i 310 x 220.	1680-1808	4.6-16
195/01/1 Rendes i benef. de la vicaria perpètua. Inclou un llistat provisional del clergat. Cast. 20 f. 310 x 215.	1683	4.6-17
195/01/2 Rendes i benef. de la vicaria perpètua. És una còpia del doc. anterior. Cast. B. 6 f. 310 x 215.	1683	4.6-18
195/01/3 Rendes i obligacions benef. Cast. B. 11 f. 310 x 215.	1691	4.6-19
117/01/2 De S. Miquel. Cast. 2 f. 315 X 215.	1692	4.6-20

Signatura - Tipologia documental - Notes	Dates	Q.C.
197/03 De S. Domènec, S. Antoni i S. Vicent Ferrer. Cast. B. 5 grups de 1 a 18 f. 310 x 220.	1741-1833	4.6-21
195/07/1 Llibre de cobraments d'almoines de terços de benef. Cast. R. 20 f. 215 x 155.	1747	4.6-22
195/07/2 Llibre de cobraments d'almoines de terços de benef. Cast. B. 22 f. 215 x 155.	1747	4.6-23
199/03 De S. Francesc (o de l'Orgue). Llatí i cast. R. 6 grups de 4 a 38 f. 220 x 165 i 310 x 220.	1751-1876	4.6-24
196/03 Comptes dels benef. Conté índex dels benef. Cast. 86 f. 310 x 220.	ca. 1755-1813	4.6-25
047/02 Administració del benef. de S. Paula. Cast. i val. 197 + 38 + 1 f. 310 x 205.	1761-1852	4.6-26
195/11 Cartes i decrets sobre benef. Cast. R. 68 f. 310 x 220.	1769-1867	4.6-27
195/08 Sobre reducció de terços de capellanies i benef. Cast. R. 8 f. 305 x 215.	1771	4.6-28
073/02 Comptes de Càrrec i Data de benef. vacants. Cast. 67 f. 315 x 220.	1772-1814	4.6-29
195/04 Sobre benef. vacants. Cast. R. 50 f. 315 x 220.	1809-1850	4.6-30
196/02 Reducció de benef. i augment de còngrua. Cast. R. 14 f. 310 x 220.	1815-1818	4.6-31
196/04 Compte dels benef. vacants. Conté índexs. Cast. B. 60 f. 310 x 220.	1823	4.6-32

Signatura - Tipologia documental - Notes	Dates	Q.C.
195/05 Relació de diferents benef. Cast. R. 10 f. 310 x 220.	1918	4.6-33
FUNDACIONS I DONACIONS		4.7
229/04 Varies. Val. i cast. R. 15 grups de 2 a 8 f. 210 x 150 i 310 x 215.	1543-1898	4.7-01
203/10/1 Val. R. 5 f. 215 x 155.	1625	4.7-02
231/03/1 Al convent de S. Antoni. Cast. R. 6 f. 210 x 150 i 310 x 215.	1654-1805	4.7-03
231/04/3 Permuta-donació de l'antic convent de Franciscans al Cos de Carabiners, per a construir la casa quarter. Fotocòpies de l'orig. conservat a l'Arxiu Municipal de Dénia. Cast. B. 9 f. 300 x 210.	1881-1933	4.7-04
092/05 Llibre de Fundacions. Cast. B. 50 f. 310 x 220.	1945-1952	4.7-05
092/04 Llibre de Fundacions. Cast. B. 100 f. 320 x 225.	1953-1973	4.7-06
092/03 Taula de Càrrecs i Comptes de Fundacions. Cast. B. 100 f. 320 x 225.	1953-1977	4.7-07
TESTAMENTS I CLÀUSULES TESTAMENTÀRIES		4.8
226/01 Val. i llatí. M. 12 f. 221 x 310.	ca. 1550-1600	4.8-01
224/01 Val. i llatí. M. 9 grups de 2 a 16 f. 210 x 150.	1551-1596	4.8-02
068/02 Llibre de clàus. test. Val. B. 361 f. 225 x 160. Cfr. Perg. Part. Mus. n. 20.	1600-1615	4.8-03
226/02 Val. R. 26 grups de 2 a 4 f. 215 x 155.	1601-1650	4.8-04

Signatura - Tipologia documental - Notes	Dates	Q.C.
224/02 Val. i llatí. M. 20 grups de 4 a 24 f. 210 x 150.	1612-1663	4.8-05
068/01 Llibre de clàus. test. Val. B. 509 f. 235 x 165. Cfr. Perg. Part. Mus. n. 19.	1616-1627	4.8-06
069/01 Llibre de clàus. test. Val. i cast. B. 522 f. 225 x 165. Cfr. Perg. Part. Mus. n. 21.	1628-1635	4.8-07
070/03 Llibre de clàus. test. Val. i cast. B. 363 f. 220 x 160. Cfr. Perg. Part. Mus. n. 22.	1634-1664	4.8-08
069/02 Llibre de clàus. test. Val. i cast. B. 548 f. 225 x 165. Cfr. Perg. Part. Mus. n. 23.	1636-1646	4.8-09
075/02 Llibre de clàus. test. Val. i cast. B. 417 f. 225 x 160. Cfr. Perg. Part. Mus. n. 25.	1646-1651	4.8-10
075/01 Llibre de clàus. test. Val. i cast. B. 497 f. 225 x 160. Cfr. Perg. Part. Mus. n. 26.	1652-1654	4.8-11
226/03 Val. R. 30 grups de 2 a 8 f. 215 x 155.	1652-1700	4.8-12
071/02 Llibre de clàus. test. Val. i cast. B. 396 f. 220 x 160. Cfr. Perg. Part. Mus. n. 24.	1663-1667	4.8-13
224/03 Val. i cast. R. 5 grups de 4 a 12 f. 210 x 150 i 310 x 230.	1664-1666	4.8-14
224/04 Val. R. 14 grups de 4 a 14 f. 215 x 155.	1667-1679	4.8-15
074/03 Llibre de clàus. test. Val. i cast. B. 259 f. 225 x 160. Cfr. Perg. Part. Mus. n. 1	1668-1672	4.8-16
095/03 Val. B. 35 f. 220 x 160. Cfr. Perg. n. 225.	1672	4.8-17

Signatura - Tipologia documental - Notes	Dates	Q.C.
071/01 Llibre de clàus. test. Val. i cast. B. 368 f. 225 x 160. Cfr. Perg. Part. Mus. n. 2.	1673-1684	4.8-18
224/05 Val. B-R. 5 grups de 4 a 8 f. 210 x 150 i 310 x 230.	1680-1687	4.8-19
072/03 Llibre de clàus. test. Val. i cast. B. 408 f. 220 x 165. Cfr. Perg. Part. Mus. n. 3.	1684-1700	4.8-20
224/06 Val. i llatí. B. 11 grups de 6 a 44 f. 215 x 155.	1690-1700	4.8-21
072/01 Llibre de clàus. test. Val. i cast. B. 408 f. 220 x 160. Cfr. Perg. Part. Mus. n. 4.	1701-1708	4.8-22
227/01 Val. i cast. R. 26 clàus. test. 220 x 310.	1701-1800	4.8-23
226/06 Val. i cast. R. 27 f. 310 x 220.	1702-1756	4.8-24
070/01 Llibre de clàus. test. Val. i cast. B. 396 f. 220 x 160. Cfr. Perg. Part. Mus. n. 5.	1708-1735	4.8-25
225/01/1 Val. i cast. R. 11 grups de 4 a 8 f. 210 x 150 i 310 x 230.	1712-1742	4.8-26
119/03 Cast. i val. B. 15 f. 315 x 220.	1717-1724	4.8-27
226/04 Cast. R. 31 grups de 1 a 4 f. 310 x 220.	1718-1793	4.8-28
072/04 Llibre de clàus. test. Cast. B. 220 f. 220 x 160. Cfr. Perg. n. 17.	1730-1746	4.8-29
070/02 Llibre de clàus. test. Cast. B. 277 f. 230 x 165. Cfr. Perg. Part. Mus. n. 6.	1744-1770	4.8-30
226/07 Cast. B. 4 grups de 2 a 4 f. 310 x 220.	1745-1747	4.8-31

Signatura - Tipologia documental - Notes	Dates	Q.C.
226/05 Cast. B. 7 i 41 f. 310 x 215.	1746-1769	4.8-32
225/01/2 Cast. i portuguès. M. 50 f. 330 x 230.	1747-1754	4.8-33
072/02 Llibre de clàus. test. Cast. B. 242 f. 235 x 170. Cfr. Perg. Part. Mus. n. 7.	1747-1754	4.8-34
225/02/1 Cast. B. 8 grups de 6 a 10 f. 310 x 215.	1751-1778	4.8-35
074/01 Llibre de clàus. test. Val. B. 522 f. 225 x 165. Cfr. Perg. n. 256.	1755-1786	4.8-36
225/02/2 Cast. B. 8 grups de 4 a 12 f. 310 x 215.	1787-1797	4.8-37
074/02 Llibre de clàus. test. Cast. B. 346 f. 225 x 160. Cfr. Perg. Part. Mus. n. 8.	1787-1803	4.8-38
227/02/1 Cast. R. 26 clàus. test. 220 x 310.	1802-1805	4.8-39
225/03 Cast. B. 6 grups de 6 a 14 f. 310 x 215.	1803-1843	4.8-40
227/02/2 Cast. M. 38 clàus. test. 220 x 310.	1806-1808	4.8-41
227/03/1 Cast. R. 41 clàus. test. 310 x 220.	1809-1810	4.8-42
227/03/2 Cast. M. 59 clàus. test. 310 x 220.	1811-1814	4.8-43
227/04/1 Cast. M. 76 clàus. test. 320 x 220.	1815-1820	4.8-44
227/04/2 Cast. M. 56 clàus. test. 320 x 220.	1821-1824	4.8-45
228/01/1 Cast. B. 27 clàus. test. 320 x 220.	1825-1831	4.8-46
228/01/2 Cast. B. 40 clàus. test. 320 x 220.	1832-1836	4.8-47

Signatura - Tipologia documental - Notes	Dates	Q.C.
228/01/3 Cast. B. 320 x 220.	1837-1840	4.8-48
228/02/1 Cast. B. 36 clàus. test. 320 x 220.	1841-1845	4.8-49
225/05 Cast. B. 1 f. 310 x 215.	ca. 1845-1852	4.8-50
228/02/2 Cast. B. 43 clàus. test. 320 x 220.	1846-1850	4.8-51
228/02/3 Cast. B. 16 clàus. test. 320 x 220.	1851-1856	4.8-52
228/03/1 Cast. B. 34 clàus. test. de 90 x 115 a 320 x 220.	1854-1873	4.8-53
228/03/2 Cast. B. 37 clàus. test. 155 x 220 i 320 x 220.	1872-1883	4.8-54
225/04 Cast. B. 4 f. 310 x 215.	1919-1947	4.8-55
LLICÈNCIES D'AMORTITZACIÓ⁷		4.9
200/02 Privilegi d'amort. Llatí i val. M. Paper. 4 f. 320 x 220.	159?	4.9-01
VARIS		4.n
094/06 Llibre d'Aniversaris. Val. R. 221 f. 310 x 215.	1515-1611	4.n-01
094/02 Ingressos d'hàbits ⁸ i assistència a enterraments. Cast. B.138 f. 190 x 140.	1800-1831	4.n-02
ADMINISTRACIÓ DE BÉNS I RENDES		5
ESCRITURES DE PROPIETAT I SIMILARS		5.1
221/02 Certificats de propietats del clergat. Llatí, val. i cast. M. 11 plects de 1 a 6 f. 310 x 220.	1642-1831	5.1-01

⁷ Cfr. també "Catàleg de Pergamins".

⁸ Es tracta de quantitats ingressades al moment d'enterrar un difunt amb un hàbit religiós en compliment de la seua pròpia voluntat.

Signatura - Tipologia documental - Notes	Dates	Q.C.
174/12/2 Sobre propietats confiscades després de la Guerra de Successió. Cast. B. 8 f. 310 x 220.	1724	5.1-02
174/11 Sobre finques del clergat. Cast. B. 4 f. 310 x 220.	1811-1831	5.1-03
206/03/1 Relació de les finques rústiques i urbanes i censals pertanyents a les Agustines Descalces. Cast. 4 f. 310 x 220.	ca. 1900	5.1-04
206/03/2 Sobre permuta de béns. Cast. R. 2 f. 310 x 220.	1909	5.1-05
CENSALS I VENDES		5.2
120/01 C.V. Llatí i val. M. 23 grups de 2 a 6 f. 210 x 150.	1505-1548	5.2-001
230/05/1 C.V. Val. i llatí. M. 60 f. 310 x 220.	1514-1659	5.2-002
120/02 C.V. Cast., llatí i val. M. 13 grups de 2 a 10 f. 210 x 150.	1550-1555	5.2-003
232/01 C.V. Llatí i val. R. 8 grups de 4 a 8 f. 220 x 155.	1553-1595	5.2-004
230/04/1 C.V. Llatí i val. M. 17 f. 310 x 220.	1555	5.2-005
120/03 C.V. Llatí i val. M. 9 grups de 6 a 96 f. 210 x 150.	1556-1560	5.2-006
229/01/1 C.V. Val. i cast. R. 14 grups de 1 a 4 f. 210 x 150 i 310 x 215.	1557-1725	5.2-007
120/04 C.V. Val. i llatí. M. 13 grups de 6 a 34 f. 210 x 150. Cfr. Perg. Part. Mus. n. 30.	1561-1565	5.2-008
120/05 C.V. Val. i llatí. M. 13 grups de 6 a 18 f. 210 x 150.	1566-1573	5.2-009

Signatura - Tipologia documental - Notes	Dates	Q.C.
121/01 C.V. Llatí i val. M. 19 grups de 6 a 42 f. 210 x 150.	1574-1577	5.2-010
121/02 C.V. Llatí i val. M. 16 grups de 4 a 62 f. 210 x 150.	1578-1580	5.2-011
121/03 C.V. Llatí i val. M. 20 grups de 2 a 63 f. 210 x 150.	1581-1583	5.2-012
219/04 C.V. Llatí. M. 3 grups de 2 a 6 f. 220 x 155 i 310 x 220.	1581-1595	5.2-013
121/04 C.V. Llatí i val. M. 16 grups de 4 a 30 f. 210 x 150.	1584-1586	5.2-014
154/04 C.V. Llatí i val. R. 5 grups de 4 a 16 f. 220 x 155.	1586-1641	5.2-015
122/01 C.V. Llatí i val. M. 14 grups de 3 a 17 f. 210 x 150.	1587-1589	5.2-016
230/04/2 C.V. Llatí i val. B. 18 f. 310 x 220.	1588	5.2-017
117/09 C.V. Llatí, val. i cast. B. 8 grups de 4 a 12 f. 310 x 215 i 215 x 155.	1588-1723	5.2-018
122/02 C.V. Llatí i val. M. 12 grups de 4 a 36 f. 210 x 150.	1590-1591	5.2-019
122/03 C.V. Val., llatí i cast. M. 7 grups de 4 a 74 f. 210 x 150.	1592	5.2-020
122/04 C.V. Llatí i val. M. 18 grups de 4 a 26 f. 210 x 150.	1593	5.2-021
122/05 C.V. Llatí i val. M. 12 grups de 4 a 20 f. 210 x 150.	1594-1595	5.2-022
221/06 C.V. Llatí, val. i cast. M. 22 grups de 2 a 8 f. 220 x 155.	1595-1703	5.2-023
122/06 C.V. Llatí i val. M. 12 grups de 6 a 44 f. 210 x 150.	1596-1598	5.2-024

Signatura - Tipologia documental - Notes	Dates	Q.C.
123/01 C.V. Llatí i val. M. 11 grups de 4 a 36 f. 210 x 150.	1599-1600	5.2-025
086 C.V. Val. R. 539 f. 270 x 340.	1600-1736	5.2-026
123/02 C.V. Llatí i val. M. 10 grups de 6 a 48 f. 210 x 150.	1601-1602	5.2-027
123/03 C.V. Llatí i val. M. 12 grups de 4 a 62 f. 210 x 150.	1603	5.2-028
123/04 C.V. Llatí i val. M. 17 grups de 4 a 22 f. 210 x 150.	1604-1606	5.2-029
124/01 C.V. Llatí i val. M. 18 grups de 4 a 34 f. 210 x 150.	1607-1609	5.2-030
117/06/1 C.V. Val. B. 2 f. 2 f. 215 x 155.	1609-1673	5.2-031
124/02 C.V. Llatí i val. M. 18 grups de 2 a 40 f. 210 x 150.	1610	5.2-032
124/03 C.V. Llatí i val. M. 13 grups de 6 a 40 f. 210 x 150. Cfr. Perg. Part. Mus. n. 31.	1612-1614	5.2-033
124/04 C.V. Llatí i val. M. 17 grups de 6 a 20 f. 210 x 150.	1615-1619	5.2-034
232/02 C.V. Llatí i val. B. 11 grups de 4 a 32 f. 220 x 155.	1615-1700	5.2-035
124/05 C.V. Llatí i val. M. 10 grups de 4 a 92 f. 210 x 150.	1620-1621	5.2-036
124/06 C.V. Llatí i val. M. 19 grups de 4 a 20 f. 210 x 150.	1622-1625	5.2-037
125/01 C.V. Llatí i val. M. 12 grups de 4 a 32 f. 210 x 150.	1626-1627	5.2-038
117/03 C.V. Llatí, val. i cast. B. 14 f. 330 X 220.	1627-1727	5.2-039
087/01 C.V. Val. R. 239 f. 315 x 225. Cfr. Perg. Part. Mus. n. 29.	1627-1766	5.2-040

Signatura - Tipologia documental - Notes	Dates	Q.C.
125/02 C.V. Llatí i val. M. 11 grups de 6 a 34 f. 210 x 150.	1628-1629	5.2-041
125/03 C.V. Val., llatí i cast. M. 12 grups de 6 a 70 f. 210 x 150.	1630-1631	5.2-042
125/04 C.V. Val. i llatí. M. 12 grups de 6 a 52 f. 210 x 150.	1632	5.2-043
125/05 C.V. Val., llatí i cast. M. 17 grups de 2 a 26 f. 210 x 150.	1633-1634	5.2-044
125/06 C.V. Val., llatí i cast. M. 4 grups de 6 a 101 f. 210 x 150.	1635	5.2-045
126/01 C.V. Val., llatí i cast. M. 14 grups de 4 a 12 f. 210 x 150.	1636-1639	5.2-046
126/02 C.V. Llatí i val. M. 7 grups de 6 a 18 f. 210 x 150.	1640-1642	5.2-047
117/06/2 C.V. Llatí. Val. i cast. B. 4 f. 215 x 155.	1642-1777	5.2-048
126/03 C.V. Llatí i val. R. 7 grups de 4 a 74 f. 210 x 150.	1643	5.2-049
126/04 C.V. Llatí i val. R. 19 grups de 2 a 48 f. 210 x 150.	1644-1646	5.2-050
117/02 C.V. Llatí i val. B. 10 f. 220 X 160.	1647	5.2-051
126/05 C.V. Llatí i val. R. 7 grups de 4 a 52 f. 210 x 150.	1647-1648	5.2-052
154/05 C.V. Llatí i val. R. 4 grups de 4 a 12 f. 220 x 155.	1648-1667	5.2-053
126/06 C.V. Llatí i val. R. 5 grups de 4 a 68 f. 210 x 150.	1649	5.2-054
127/01 C.V. Llatí i val. R. 14 grups de 4 a 20 f. 210 x 150.	1650-1651	5.2-055

Signatura - Tipologia documental - Notes	Dates	Q.C.
127/02 C.V. Llatí i val. B. 17 grups de 2 a 28 f. 210 x 150.	1652-1653	5.2-056
099/10 C.V. Conté doc. sobre Jesús Pobre. Val. i cast. 7 f. 205 x 150 i 310 x 215.	1653-1656	5.2-057
127/03 C.V. Llatí i val. B. 19 grups de 2 a 26 f. 210 x 150.	1654-1655	5.2-058
127/04 C.V. Llatí i val. R. 17 grups de 4 a 24 f. 210 x 150.	1656-1657	5.2-059
127/05 C.V. Llatí i val. R. 16 grups de 4 a 20 f. 210 x 150.	1658-1659	5.2-060
127/06 C.V. Llatí, val. i cast. M. 17 grups de 2 a 28 f. 210 x 150.	1660-1662	5.2-061
230/05/2 C.V. Llatí, val. i cast. B. 41 f. 310 x 220.	1663	5.2-062
128/01 C.V. Llatí i val. R. 22 grups de 2 a 36 f. 210 x 150.	1663-1664	5.2-063
128/02 C.V. Llatí i val. R. 8 grups de 2 a 36 f. 210 x 150.	1665-1727	5.2-064
128/03 C.V. Llatí i val. M. 11 grups de 2 a 38 f. 210 x 150.	1666	5.2-065
128/04 C.V. Llatí i val. R. 16 grups de 2 a 42 f. 210 x 150.	1667	5.2-066
128/05 C.V. Llatí i val. R. 15 grups de 2 a 36 f. 210 x 150.	1668-1670	5.2-067
128/06 C.V. Llatí i val. R. 16 grups de 2 a 42 f. 210 x 150.	1671-1672	5.2-068
154/06 C.V. Llatí i val. R. 7 grups de 2 a 8 f. 220 x 155.	1671-1690	5.2-069
129/01 C.V. Llatí, val. i cast. M. 25 grups de 2 a 22 f. 210 x 150.	1673-1674	5.2-070

Signatura - Tipologia documental - Notes	Dates	Q.C.
129/02 C.V. Llatí i val. R. 16 grups de 4 a 32 f. 210 x 150 i 310 x 215.	1675-1677	5.2-071
129/03 C.V. Llatí, val. i cast. R. 15 grups de 2 a 18 f. 210 x 150.	1678-1680	5.2-072
129/04 C.V. Llatí i val. R. 10 grups de 2 a 32 f. 210 x 150.	1681	5.2-073
129/05 C.V. Llatí i val. R. 24 grups de 2 a 20 f. 210 x 150.	1682	5.2-074
129/06 C.V. Llatí, val. i cast. R. 31 grups de 2 a 22 f. 210 x 150.	1683-1685	5.2-075
117/05 C.V. Llatí i val. M. 6 f. 220 x 160.	1684	5.2-076
130/01 C.V. Llatí i val. R. 29 grups de 2 a 40 f. 210 x 150.	1686-1687	5.2-077
130/02 C.V. Llatí i val. M. 16 grups de 2 a 30 f. 210 x 150.	1688-1689	5.2-078
130/03 C.V. Llatí i val. R. M. 21 grups de 2 a 34 f. 210 x 150.	1690-1691	5.2-079
130/04 C.V. Llatí i val. R. 4 f. 310 x 215.	1691	5.2-080
130/05 C.V. Llatí, val. i cast. R. 15 grups de 2 a 20 f. 210 x 150 i 310 x 215.	1692-1695	5.2-081
130/06 C.V. Llatí i val. R. 21 grups de 2 a 12 f. 210 x 150.	1694-1696	5.2-082
154/07 C.V. Llatí i val. B. 4 grups de 4 a 8 f. 220 x 155.	1694-1704	5.2-083
130/07 C.V. Llatí i val. M. 20 grups de 2 a 28 f. 210 x 150.	1697-1698	5.2-084

Signatura - Tipologia documental - Notes	Dates	Q.C.
131/01 C.V. Llatí i val. R. 10 grups de 2 a 104 f. 210 x 150.	1699	5.2-085
131/02 C.V. Llatí i val. R. 29 grups de 2 a 22 f. 210 x 150.	1700-1702	5.2-086
131/03 C.V. Llatí i val. R. 26 grups de 2 a 14 f. 210 x 150.	1701-1704	5.2-087
097/04 C.V. Cast. B. 6 f. 210 x 155 i 310 x 225.	1704-36	5.2-088
131/04 C.V. Llatí, val. i cast. R. 8 grups de 6 a 8 f. 210 x 150 i 310 x 215.	1705-1707	5.2-089
131/05 C.V. Llatí, val. i cast. R. 14 doc. de 1 a 8 f. 310 x 215.	1713-1716	5.2-090
131/06 C.V. Cast. M. 21 doc. de 1 a 8 f. 310 x 215.	1717-1720	5.2-091
132/01 C.V. Cast. R. 14 doc. de 1 a 8 f. 310 x 215.	1721-1724	5.2-092
229/03/1 C.V. Val. B. 7 f. 310 x 215.	1723	5.2-093
132/02 C.V. Cast. R. 17 doc. de 1 a 10 f. 310 x 215.	1725-1728	5.2-094
229/01/2 C.V. Cast. R. 13 grups de 1 a 4 f. 310 x 215.	1726-4172	5.2-095
132/03 C.V. Cast., llatí i val. R. 32 doc. de 1 a 12 f. 310 x 215.	1729-1731	5.2-096
229/03/3 C.V. Cast. B. 12 f. 310 x 215.	ca. 1730-1770	5.2-097
230/04/3 C.V. Cast. B. 32 f. 310 x 220.	1730	5.2-098
154/08 C.V. Cast. B. 3 grups de 1 a 16 f. 310 x 220.	1730-1735	5.2-099

Signatura - Tipologia documental - Notes	Dates	Q.C.
132/04 C.V. Cast. i llatí. R. 23 doc. de 1 a 10 f. 310 x 215.	1732-1733	5.2-100
172/02 C.V. Llibre de Comptes de censals. Val. B. 34 f. 220 x 160.	1734	5.2-101
133/01 C.V. Cast. i llatí. R. 17 doc. de 1 a 10 f. 310 x 215.	1734-1736	5.2-102
102/01 C.V. Val. B. 550 f. 420 x 300.	1736-1757	5.2-103
133/02 C.V. Cast. R. 17 doc. de 2 a 10 f. 310 x 215.	1737-1738	5.2-104
117/06/3 C.V. Cast. B. 10 f. 310 x 215.	1739	5.2-105
133/03 C.V. Cast. R. 25 doc. de 1 a 12 f. 310 x 215.	1739	5.2-106
133/04 C.V. Cast. R. 16 doc. de 2 a 12 f. 310 x 215.	1740-1754	5.2-107
173/03 C.V. Sobre censals que paguen Equivalent. ⁹ Cast. B. 4 f. 310 x 215.	1744	5.2-108
154/09 C.V. Cast. B. 4 grups de 2 a 6 f. 310 x 220 i 215 x 155.	1744-1818	5.2-109
134/01 C.V. Cast. R. 8 doc. de 2 a 10 f. 310 x 215.	1745-1747	5.2-110
172/05 C.V. Llibre de Comptes de censals. Cast. B. 44 f. 220 x 160.	1746	5.2-111
229/02/1 C.V. Cast. B. 6 grups de 4 a 8 f. 310 x 215.	1750	5.2-112
133/05 C.V. Cast. B. 8 f. 310 x 215.	1750	5.2-113

⁹ Tribut imposat per Felip IV (de València) a València, anomenat així perquè es considerava equivalent als impostos tributats per Castella (va ser abolit per dues vegades al 1817 i 1845).

Signatura - Tipologia documental - Notes	Dates	Q.C.
134/02 C.V. Cast. B. 26 doc. de 2 a 6 f. 310 x 215.	1750	5.2-114
134/03 C.V. Cast. R. 2 doc. de 4 a 14 f. 310 x 215.	1751-1752	5.2-115
134/04 C.V. Cast. R. 15 doc. de 4 a 14 f. 310 x 215.	1753	5.2-116
229/02/2 C.V. Cast. R. 8 grups de 1 a 12 f. 310 x 215.	1753-1805	5.2-117
135/01 C.V. Cast. R. 9 doc. de 2 a 28 f. 310 x 215.	1754	5.2-118
135/02 C.V. Cast. R. 22 doc. de 1 a 12 f. 310 x 215.	1755-1756	5.2-119
229/03/2 C.V. Cast. R. 12 f. 310 x 215.	1755-1850	5.2-120
135/03 C.V. Cast. R. 2 doc. de 6 i 10 f. 310 x 215.	1757-1758	5.2-121
101/01 C.V. Val. B. 565 f. 425 x 300.	1757-1777	5.2-122
135/04 C.V. Cast. R. 9 doc. de 6 a 14 f. 310 x 215.	1759	5.2-123
135/05 C.V. Cast. R. 5 doc. de 4 a 8 f. 310 x 215.	1760-1765	5.2-124
136/01 C.V. Cast. R. 4 doc. de 4 a 16 f. 310 x 215.	1768-1770	5.2-125
136/02 C.V. Cast. R. 14 doc. de 2 a 10 f. 310 x 215.	1771-1772	5.2-126
175/01 C.V. Sobre censals. Cast. B. 14 f. 310 x 220.	1772-1820	5.2-127
136/03 C.V. Cast. R. 7 doc. de 4 a 12 f. 310 x 215.	1773-1776	5.2-128
136/04 C.V. Cast. R. 11 doc. de 6 a 10 f. 310 x 215.	1777	5.2-129

Signatura - Tipologia documental - Notes	Dates	Q.C.
104 C.V. Val. i cast. B. 585 f. 430 x 320.	1777	5.2-130
117/08 C.V. Cast. B. 10 f. 312 x 224.	1777	5.2-131
137/01 C.V. Cast. i llatí. R. 5 doc. de 6 a 12 f. 310 x 215.	1781-1785	5.2-132
137/02 C.V. Cast. R. 15 doc. de 6 a 14 f. 310 x 215.	1786	5.2-133
137/03 C.V. Cast. R. 10 doc. de 4 a 8 f. 310 x 215.	1787-1789	5.2-134
083/01 C.V. Cast. B. 44 f. 220 x 320.	1788	5.2-135
137/04 C.V. Cast. R. 4 doc. de 6 a 10 f. 310 x 215.	1791-1793	5.2-136
138/01 C.V. Cast. R. 6 doc. de 6 a 8 f. 310 x 215.	1794-1799	5.2-137
138/02 C.V. Cast. R. 12 doc. de 1 a 10 f. 310 x 215.	1801-1805	5.2-138
138/03 C.V. Cast. R. 9 doc. de 4 a 24 f. 310 x 215.	1806-1814	5.2-139
229/03/4 C.V. Cast. B. 11 f. 310 x 215.	1815	5.2-140
138/04 C.V. Cast. R. 4 doc. de 1 a 10 f. 310 x 215.	1815-1831	5.2-141
138/05 C.V. Cast. M. 7 doc. de 1 a 10 f. 310 x 215.	1832-1852	5.2-142
CAPBREUS		5.3
157/01 Llatí i val. R. 5 grups de 2 a 54 f. 220 x 155.	1507-1755	5.3-01
084/02 Llatí i val. B. 232 f. 310 x 225.	1536-1620	5.3-02
157/02 Llatí i val. M. 4 grups de 4 a 150 f. 220 x 155.	1574-1578	5.3-03

Signatura - Tipologia documental - Notes	Dates	Q.C.
089/01 Val. i llatí. M. 297 f. 310 x 225.	1587-1670	5.3-04
157/03 Llatí, val. i cast. M. 5 grups de 2 a 18 f. 220 x 155.	1601-1620	5.3-05
118/11/1 Llatí i val. M. 34 f. 220 x 160.	1618	5.3-06
157/04 Val. R. 8 grups de 2 a 12 f. 220 x 155.	1623-1636	5.3-07
157/05 Val. R. 13 grups de 4 a 36 f. 220 x 155.	1642-1658	5.3-08
157/06 Val. B. 22 grups de 4 a 10 f. 220 x 155.	1658	5.3-09
157/07 Val. B. 20 grups de 4 a 8 f. 220 x 155.	1658	5.3-10
158/01 Val. R-M. 20 grups de 4 a 8 f. 220 x 155.	1658	5.3-11
158/02 Val. R. 20 grups de 4 a 10 f. 220 x 155.	1658	5.3-12
230/03/1 Val. R. 20 f. 160 x 215.	1658	5.3-13
158/03 Val. R. 20 grups de 4 a 10 f. 220 x 155.	1658	5.3-14
158/04 Val. M. 25 grups de 2 a 12 f. 220 x 155.	1658-1659	5.3-15
158/05 Val. B. 7 grups de 4 a 16 f. 220 x 155.	1660-1693	5.3-16
158/06 Val., cast. i llatí. R. 3 grups de 14 a 46 f. 220 x 155.	1695-1699	5.3-17
159/01 Val. i cast. B. 7 grups de 2 a 6 f. 220 x 155 i 315 x 220.	1700-1760	5.3-18
159/02 Cast. B. 8 grups de 4 a 8 f. 315 x 220.	1770-1775	5.3-19

Signatura - Tipologia documental - Notes	Dates	Q.C.
159/03 Cast. B. 9 grups de 4 a 20 f. 315 x 220.	1775	5.3-20
230/03/2 Cast. B. 30 f. 320 x 220.	1777	5.3-21
ESCRITURES I ÀPOQUES		5.4
230/01/1 Del notari Esteve Puig. Llatí i cast. R. 115 f. 220 x 170.	1732-1753	5.4-01
230/01/2 Del notari Esteve Puig. Llatí i cast. B. 100 f. 220 x 165.	1753-1765	5.4-02
ÀPOQUES		5.5
156/01 Llatí i val. R. 5 grups de 2 a 4 f. 220 x 155.	1508-1619	5.5-01
156/02 Llatí i val. R. 7 grups de 2 f. 220 x 155.	1621-1630	5.5-02
156/03 Llatí i val. R. 9 grups de 2 a 4 f. 220 x 155.	1631-1640	5.5-03
156/04 Llatí i val. M. 4 grups de 2 f. 220 x 155.	1641-1649	5.5-04
156/05 Llatí, val. i cast. B. 14 grups de 2 a 6 f. 220 x 155.	1655-1660	5.5-05
156/06 Llatí i val. R. 13 grups de 2 f. 220 x 155.	1661-1665	5.5-06
156/07 Llatí i val. B. 28 grups de 2 a 6 f. 220 x 155.	1666-1670	5.5-07
156/08 Llatí i val. R. 16 grups de 2 f. 220 x 155.	1671-1675	5.5-08
156/09 Llatí i val. R. 21 grups de 2 f. 220 x 155.	1676-1680	5.5-09
156/10 Llatí i val. B. 21 grups de 2 a 4 f. 220 x 155.	1681-1685	5.5-10
156/11 Llatí i val. B. 31 grups de 2 f. 220 x 155.	1686-1690	5.5-11

Signatura - Tipologia documental - Notes	Dates	Q.C.
156/12 Llatí i val. B. 15 grups de 2 f. 220 x 155.	1691-1695	5.5-12
156/13 Llatí i val. B. 25 grups de 2 a 6 f. 220 x 155.	1696-1700	5.5-13
156/14 Llatí i val. B. 49 grups de 2 a 4 f. 220 x 155.	1701-1705	5.5-14
INVENTARIS		5.6
231/04/1 Del Convent de S. Antoni: de 1667 (registre de cartes), del s. XVIII, de 1748 (incomplet, sobre els censals del convent) i 1868. Cast. M. 19 f. 210 x 150 i 310 x 215.	1667-1868	5.6-01
119/14 D'ornaments i jocalies. ¹⁰ Cast. 4 f. 305 x 206.	1862	5.6-02
213/06 General. Cast. B. 12 f. 220 x 155 i 310 x 220.	1915	5.6-03
108/01 De béns artístics, vol. 1 (per l'“Escola Taller Castell de Dènia”). Van servir de base per a la publicació en 1991 de l'exposició i catàleg “El llegat de l'Església de Dènia”. B. Cast. 81 f. 340 x 270.	1990	5.6-04
108/02 De béns artístics, vol. 2 (per l'“Escola taller Castell de Dènia”). Van servir de base per a la publicació en 1991 de l'exposició i catàleg “El llegat de l'Església de Dènia”. B. Cast. 67 f. 340 x 270.	1990	5.6-05
OBRES I RESTAURACIONS		5.7
084/01 Llibre de Comptes. Val. M. 160 f. 315 x 220.	1594-1685	5.7-01
231/03/5 Sobre capelles i convent de S. Antoni. Cast. B. 4 f. 310 x 220.	1718	5.7-02
233/04 Sobre campanar, altar, etc. Val. i cast. B. 12 f. 220 x 155 i 310 x 220.	1728-1877	5.7-03

¹⁰ Joies d'una església.

Signatura - Tipologia documental - Notes	Dates	Q.C.
234/03 Llicència per a fabricar cases en la "Bretxa". Cast. B. 2 f. 305 x 210.	1748	5.7-04
234/05/1 Esbós d'un pedestal i croquis de la partida Garroferal. Cast. B. 2 f. 320 x 220 i 320 x 415.	1925	5.7-05
233/06 Doc. sobre paviment en temple i arxiu. Cast. B. 84 f. 160 x 105 a 315 x 220.	1970	5.7-06
234/01/1 Doc. referits a la restauració de la façana del temple i campanar. Cast. B. 117 f. 160 x 105 a 315 x 220.	1971	5.7-07
234/01/2 Plànols de les reformes del temple i campanar. Cast. B. 11 f. 295 x 210, 320 x 860, 790 x 730 i 790 x 730.	1971	5.7-08
234/04/1 Doc. varis (conté entre altres doc. sobre projecte de residència dels Servites). Cast. B. 20 f. 220 x 160 i 320 x 220.	1974-1981	5.7-09
234/05/2 Plànols i croquis sobre reformes de locals parr. Cast. B. 24 f. 300 x 210 a 590 x 940.	1974-1984	5.7-10
234/04/2 Doc. varis (conté entre altres doc. sobre l'hospital). Cast. B. 57 f. 220 x 160 i 320 x 220.	1981-1984	5.7-11
235/01 Reforma del centre parr. Cast. B. 106 f. 300 x 215.	1983	5.7-12
233/03 Plànols del pla general d'ordenació urbana de Dénia. Cast. B. 5 fotocòpies de plànols i un f. 295 x 210 (1), 640 x 555 (5) i 690 x 1360 (1).	1989	5.7-13
234/04/3 Sol·licitud d'obra en locals parr. Cast. Fotocòpia. 1 f. 320 x 220.	1992	5.7-14

Signatura - Tipologia documental - Notes	Dates	Q.C.
234/04/4 Doc. varis relatius al nou sistema d'il·luminació de la parr. Cast. B. 15 f. 320 x 220.	1998	5.7-15
234/02 Sobre obres. diverses: altar Sagrat Cor, capella S. Roc, pintura temple. Cast. B. 24 f. 105 x160 a 295 x 210.	1998-2003	5.7-16
235/02 Sobre instal·lació elèctrica de local parr. Cast. B. Quatre quad. de 7 a 70 f. 300 x 215.	1999	5.7-17
234/06 Plànols sobre rehabilitació de locals parr. Cast. B. 21 f. 300 x 210 i 420 x 590.	2004	5.7-18
ADMINISTRACIÓ D'HERÈNCIES		5.8
097/03 Adm.Her. De Jaume Mulet. Val. i llatí. B. 16 f. 215 x 155.	1595	5.8-01
219/02 Adm.Her. De Joan Fonet i germans. Llatí, val. i cast. B. 9 grups de 6 a 40 f. 110 x 155 a 310 x 220.	1615-1829	5.8-02
220/05 Adm.Her. De Cassiana Palmir. Llatí, val. i cast. R. 68 f. 310 x 220.	1628-1702	5.8-03
049/02 Adm.Her. De Miquel Vives. Val. Llatí i cast. R. 396 f. 305 x 230.	1629-1796	5.8-04
172/04 Adm.Her. Inventari dels béns deixats en herència pels difunts Beatriu Salvador (1636), Úrsula Esteve (1664), Pere Joan Ortells (1693), Jaume Mulet (1695), Pere Peres de Jeres (1707) i Baptista Calafat (1770). Val. i cast. 6 grups de 4 a 20 f. 220 x 160.	1636-1770	5.8-05
117/07 Adm.Her. De Pere Antoni Maria Franguelo. Val., llatí i cast. B. 107 f. 220 x 165.	1651-1697	5.8-06

Signatura - Tipologia documental - Notes	Dates	Q.C.
218/04 Adm.Her. De Pere Antoni Maria Franguelo. Llatí, val. i cast. B. 37 grups de 2 a 6 f. 210 x 150.	1653-1700	5.8-07
218/01/2 Adm.Her. De Pere Antoni Maria Franguelo. Val. i cast. R. 29 f. 220 x 155 i 310 x 220.	1655-1689	5.8-08
218/03 Adm.Her. De Pere Antoni Maria Franguelo. Val. i cast. B. 74 f. 110 x 155 a 220 x 280.	1655-1700	5.8-09
218/01/4 Adm.Her. Concessió per Gianni da Genova del títol de confrare menor de l'orde de S. Francesc en favor de Pere Antoni Maria Franguelo, esposa i fill. Italià. R. 1 f. 210 x 315.	ca. 1660-1680	5.8-10
219/01/1 Adm.Her. D'Úrsula Esteve. Val. M. 4 f. 210 x 150.	1664	5.8-11
174/06 Adm.Her. D'Úrsula Esteve, Diego Palau i Teresa Carrals de Gavilà. Val. R. 4 grups de 8 a 12 f. 215 x 160.	1664-1687	5.8-12
220/04 Adm.Her. D'Andreu Velasques. Val. B. 7 grups de 6 a 45 f. 215 x 155.	1666-1674	5.8-13
218/02 Adm.Her. De Pere Antoni Maria Franguelo. Llatí, val. i cast. R. 6 grups de 4 a 18 f. 220 x 155 i 310 x 220.	1667-1696	5.8-14
218/01/1 Adm.Her. De Pere Antoni Maria Franguelo. Llatí, val. i cast. 22 f. 220 x 155 i 310 x 220.	1668-1699	5.8-15
173/09 Adm.Her. D'Andreu Velasques. Llatí, val. i cast. B. 18 f. 310 x 215.	1671-1673	5.8-16
220/03 Adm.Her. D'Antoni Gavilà. Val. B. 6 grups de 4 a 18 f. 215 x 155.	1673-1682	5.8-17

Signatura - Tipologia documental - Notes	Dates	Q.C.
218/05 Adm.Her. De Pere Antoni Maria Franguelo. Llatí i val. B. 8 grups de 4 a 38 f. 210 x 150.	1674-1704	5.8-18
220/02/2 Adm.Her. De Francesc Muros. Val. i cast. B. 4 grups de 10 a 70 f. 220 x 155 i 310 x 220.	1680-1750	5.8-19
216/02/3 Adm.Her. De Francesca Lambeja. Llatí i cast. B. 5 grups de 6 a 16 f. 220 x 155 i 310 x 220.	1694-1790	5.8-20
218/01/3 Adm.Her. De Pere Antoni Maria Franguelo. Val. i cast. R. 12 f. 220 x 155 i 310 x 220.	1695-1721	5.8-21
216/01/1 Adm.Her. De Francesca Lambeja. Val. B. 20 f. 210 x 160.	1700	5.8-22
117/04 Adm.Her. De Francesca Lambeja i Joan Baptista Moya. Llatí, val. i cast. B. 17 f. De 80 x 86 a 310 x 220.	1700-1780	5.8-23
219/01/2 Adm.Her. De Cassiana Palmir. Val. B. 6 f. 310 x 215.	1703	5.8-24
097/05 Adm.Her. De Gregori Mur. Cast. M. 5 f. 310 x 220.	ca. 1704	5.8-25
046/02 Adm.Her. De Josep Adam i Joana Anna Muros. Val. i cast. B. 288 + 13 + 1 f. 305 x 210.	1707-1841	5.8-26
219/01/3 Adm.Her. De les terres i sènia de Visquert. Cast. B. 4 f. 310 x 215.	1710-1746	5.8-27
216/01/2 Adm.Her. De Francesca Lambeja. Cast. B. 5 grups de 2 a 20 f. 315 x 220.	1716-1807	5.8-28
216/02/1 Adm.Her. De Francesca Lambeja. Cast. B. 3 grups de 6 a 10 f. 310 x 220.	1723	5.8-29

Signatura - Tipologia documental - Notes	Dates	Q.C.
096/02 Adm.Her. De Francesca Lambeja. Val. B. 104 f. 310 x 210	1723-1784	5.8-30
096/03 Adm.Her. De Francesca Lambeja. Val. i cast. B. 90 f. 310 x 210.	1723-1841	5.8-31
216/02/2 Adm.Her. De Francesca Lambeja. Cast. B. 6 i 8 f. 310 x 220.	1724-1751	5.8-32
216/03 Adm.Her. De Francesca Lambeja. Cast. B. 4 grups de 3 a 20 f. 310 x 220.	1725-1790	5.8-33
216/04 Adm.Her. De Francesca Lambeja. Val. B. 21 grups de 4 a 22 f. 220 x 155.	1730-1753	5.8-34
220/02/1 Adm.Her. D'Antoni Mulet. Cast. B. 4 grups de 2 a 10 f. 310 x 220.	1737-1783	5.8-35
220/01/1 Adm.Her. De Francesc Chirivella. Cast. M. 2 grups de 12 i 20 f. 220 x 155 i 310 x 220.	1741	5.8-36
219/01/4 Adm.Her. De Jaume Vives i Francesc Vives. Cast. B. 2 f. 310 x 215.	ca. 1750	5.8-37
219/03 Adm.Her. De Joan Baptista Calafat. Cast. 14 grups de 4 a 32 f. 310 x 220.	1751-1844	5.8-38
220/01/2 Adm.Her. De Joan Baptista Machanches. Val. i cast. B. 34 f. 310 x 220.	1751-1844	5.8-39
097/01 Adm.Her. De Vicent Gavilà i dels germans Salvador. Cast. B. 32 f. 315 x 230.	1754	5.8-40
216/05 Adm.Her. De Francesca Lambeja. Val. B. 16 grups de 8 a 22 f. 220 x 155.	1754-1769	5.8-41

Signatura - Tipologia documental - Notes	Dates	Q.C.
048/02 Adm.Her. De Romuald Gavilà. Val. i cast. R. 98 + 31 f. 355 x 260.	1754-1841	5.8-42
217/03 Adm.Her. De Manuel Queirós. Cast. R. 101 f. 210 x 155.	1767-1791	5.8-43
217/01 Adm.Her. De Manuel Queirós. Cast. B. 3 grups de 10 a 18 f. 310 x 220.	1769-1792	5.8-44
216/06 Adm.Her. De Francesca Lambeja. Val. i cast. 11 grups de 8 a 22 f. 220 x 155.	1770-1781	5.8-45
220/06 Adm.Her. De Miquel Vives. Cast. B. 34 f. 220 x 155 i 310 x 220.	1772-1862	5.8-46
064/01 Adm.Her. De Miquel Vives. Cast. B. 231 f. 305 x 210.	1775-1879	5.8-47
096/04 Adm.Her. De Francesc Lambeja. Cast. B. 106 f. 315 x 230.	1788	5.8-48
217/02/2 Adm.Her. De Manuel Queirós. Cast. B. 9 grups de 1 a 26 f. 310 x 220.	1789-1795	5.8-49
217/04 Adm.Her. De Manuel Queirós. B. 4 grups de 81 a 40 f. 220 x 155.	1789-1811	5.8-50
095/04 Adm.Her. De Diego Pedrós. Cast. B. 42 f. 215 x 160.	1790-1815	5.8-51
219/01/5 Adm.Her. De Francesc Llull. Cast. B. 5 f. 310 x 215.	1791-1795	5.8-52
217/02/1 Adm.Her. De Manuel Queirós. Cast. 4 grups de 2 a 8 f. 310 x 220.	1794-1805	5.8-53

Signatura - Tipologia documental - Notes	Dates	Q.C.
219/01/6 Adm.Her. De Bonifaci Marco d'Ondara. Cast. B. 11 f. 220 x 155 i 310 x 220.	1796-1842	5.8-54
COMPTABILITAT		5.9
Càrrec i Data		5.9.1
095/05 Llibre de Càrrec i Data. Val. B. 307 f. 310 x 220.	1607-1676	5.9.1-01
085/01 Llibre de Càrrec i Data. R. 149 f. 345 x 240.	1701-1756	5.9.1-02
094/05 Llibre de Càrrec i Data. Cast. R. 134 f. 311 x 240.	1725-1791	5.9.1-03
214/06 Càrrec i Data de l'Administració del Delme. Cast. B. 58 f. 310 x 220.	1782-1839	5.9.1-04
VISITES D'AMORTITZACIÓ		5.9.2
200/03 Val. R. 8 f. 320 x 220.	1594	5.9.2-01
200/01 Extracte. Cast. M. 4 f. 320 x 220.	1595-1816	5.9.2-02
200/04 Val. B. 10 f. 320 x 220.	1620	5.9.2-03
200/05 Val. B. 52 f. 320 x 220.	1674	5.9.2-04
200/06 Cast. M. 64 f. 320 x 220.	1702	5.9.2-05
200/08 Cast. R. 28 f. 320 x 220.	1729	5.9.2-06
202/01 Cast. B. 100 f. 320 x 220.	1740-1802	5.9.2-07
201/01 Cast. R. 70 f. 320 x 220.	1741	5.9.2-08
201/02/2 Cast. B. 46 f. 320 x 220.	1788	5.9.2-09

Signatura - Tipologia documental - Notes	Dates	Q.C.
201/02/1 Cast. B. 60 f. 320 x 220.	1788	5.9.2-10
201/03 Cast. B. 78 f. 320 x 220.	1789	5.9.2-11
200/09/1 Cast. R. 20 f. 320 x 220.	1789	5.9.2-12
201/04/2 Cast. B. 60 f. 320 x 220.	1790	5.9.2-13
201/04/1 Cast. B. 62 f. 320 x 220.	1790	5.9.2-14
200/09/2 Esborrany de Comptes i Drets. B. 14 f. 320 x 220.	1812	5.9.2-15
201/05/1 Cast. R. 36 f. 320 x 220.	1812	5.9.2-16
201/05/2 Cast. B. 39 f. 320 x 220.	1812	5.9.2-17
202/04 Cast. B. 3 f. 432 x 310.	1839	5.9.2-18
Comptes del Síndic		5.9.3
166/05 Cobraments del Síndic. Llatí, val. i cast. M. 9 grups de 2 a 12 f. 220 x 160.	1585-1672	5.9.3-01
167/01/1 Resum de Comptes del Síndic. Val. B. 2 f. 310 x 210.	1608-1610	5.9.3-02
167/01/2 Cobraments del Síndic. Val. M. 5 grups de 14 a 34 f. 215 x 80 i 215 x 160.	1610-1676	5.9.3-03
166/06 Cobraments del Síndic. Llatí, val. i cast. R. 9 grups de 2 a 18 f. 220. x 160 i 310 x 210.	1674-1772	5.9.3-04
054/01 Val. M. 383 f. 310 x 230. Cfr. Perg. Part. Mus. n. 9.	1677-1722	5.9.3-05
167/02 Cobraments del Síndic. Val. R. 5 grups de 2 a 38 f. 215 x 160. Cfr. Perg. Part. Mus. n. 33.	1681-1693	5.9.3-06

Signatura - Tipologia documental - Notes	Dates	Q.C.
167/03 Cobraments del Síndic. Val. M. 10 grups de 4 a 43 f. 215 x 160.	1695-1704	5.9.3-07
167/04/1 Cobraments del Síndic. Val. i cast. M. 4 grups de 22 a 56 f. 215 x 160.	1705-1713	5.9.3-08
167/04/2 Val. R. 2 f. 310 x 210.	1708	5.9.3-09
167/05 Cobraments del Síndic. Val. R. 3 grups de 22 a 106 f. 215 x 160.	1714-1719	5.9.3-10
167/06 Cobraments del Síndic. Val. B. 3 grups de 63 a 70 f. 215 x 160.	1720-1722	5.9.3-11
078/01 Val. B. 550 f. 305 x 220.	1720-1784	5.9.3-12
168/01 Cobraments del Síndic. Val. B. 3 grups de 36 a 57 f. 215 x 160.	1723-1727	5.9.3-13
168/02 Cobraments del Síndic. Val. B. 4 grups de 14 a 28 f. 215 x 160 i 325 x 220.	1728-1737	5.9.3-14
168/03 Cobraments del Síndic. Val. i cast. B. 415 f. 315 x 220.	1729-1741	5.9.3-15
168/04 Cobraments del Síndic. Val. B. 5 grups de 14 a 18 f. 215 x 160.	1737-1740	5.9.3-16
169/01 Cobraments del Síndic. Val. i cast. B. 5 grups de 6 a 18 f. 215 x 160.	1741-1745	5.9.3-17
169/02 Cobraments del Síndic. Val. B. 8 grups de 10 a 18 f. 215 x 160.	1746-1753	5.9.3-18
169/03 Cobraments del Síndic. Val. B. 5 grups de 10 a 14 f. 215 x 155.	1765-1770	5.9.3-19

Signatura - Tipologia documental - Notes	Dates	Q.C.
169/04 Cobraments del Síndic. Val. B. 5 grups de 14 a 20 f. 215 x 155.	1771-1776	5.9.3-20
169/05 Cobraments del Síndic. Cast. B. 5 grups de 14 a 22 f. 215 x 155.	1777-1781	5.9.3-21
169/06 Cobraments del Síndic. Cast. B. 5 grups de 14 a 22 f. 215 x 155.	1782-1786	5.9.3-22
088/01 Cast. B. 298 f. 320 x 220.	1785-1860	5.9.3-23
169/07 Cobraments del Síndic. Cast. B. 6 grups de 14 a 22 f. 215 x 155.	1787-1792	5.9.3-24
170/01 Cobraments del Síndic. Cast. B. 10 grups de 2 a 22 f. 215 x 155 i 310 x 220.	1793-1822	5.9.3-25
119/01 Cobraments del Síndic. Cast. B. Onze grups de 8 a 64 f. 220 x 163.	1801-1823	5.9.3-26
119/02 Cobraments del Síndic. Cast. B. De 2 a 44 f. 220 x 162 i 315 x 220.	1824-1830	5.9.3-27
170/02 Cast. B. 5 grups de 16 a 58 f. 215 x 155 i 155 x 110.	1832-1835	5.9.3-28
170/03 Cast. B. 6 grups de 2 a 48 f. 215 x 155 i 310 x 220.	1837-1839	5.9.3-29
170/04 Cast. B. 5 grups de 8 a 50 f. 215 x 155.	1840-1844	5.9.3-30
170/05 Cast. B. 11 grups de 6 a 30 f. 215 x 155.	1845-1849	5.9.3-31
Culte i Fàbrica		5.9.4
083/02 Llibre de Fàbrica. Val. i cast. B. 196 f. 300 x 215. Cfr. Perg. n. 21.	1710-1810	5.9.4-01

Signatura - Tipologia documental - Notes	Dates	Q.C.
043/01 Llibre de Culte i Fàbrica. Cast. B. 200 f. 320 x 225.	1939-1944	5.9.4-02
233/01/1 Cast. B. 53 f. 320 x 220.	1940-1949	5.9.4-03
102/02 Llibre de Fàbrica. Cast. B. 200 f. 215 x 430.	1944-1948	5.9.4-04
233/01/2 Cast. B. 78 f. 320 x 220.	1952-1960	5.9.4-05
090/01 Comptes de Culte i Fàbrica. B. 100 f. 310 x 225.	1952-1963	5.9.4-06
232/02/1 Comptes de Culte i Fàbrica. Cast. B. 12 expedients de 4 a 10 f. 315 x 220.	1961-1970	5.9.4-07
090/02 Comptes de Culte i Fàbrica. Cast. B. 100 f. 310 x 225.	1967-1975	5.9.4-08
232/02/2 Comptes de Culte i Fàbrica. Cast. B. 34 f. 315 x 220.	1971-1975	5.9.4-09
Col·lectes		5.9.5
073/01 Val. i cast. B. 382 f. 350 x 250.	1772-1820	5.9.5-01
091/05 Cast. B. 134 f. 310 x 225.	1833-1839	5.9.5-02
091/01 Cast. R. 137 f. 325 x 225.	1838	5.9.5-03
Rebuts, albarans i factures		5.9.6
160/01 Rebuts... Val. i cast. R. 54 f. De 220 x 95 a 315 x 220.	1604-1680	5.9.6-01
160/02 Rebuts... Val. i cast. R. 46 f. De 220 x 165 a 315 x 220.	1681-1708	5.9.6-02
160/03 Rebuts... Val. i cast. B. 38 f. De 220 x 165 a 315 x 220.	1711-1715	5.9.6-03

Signatura - Tipologia documental - Notes	Dates	Q.C.
160/04 Rebuts... Val. i cast. B. 82 f. 220 x 160.	1716-1719	5.9.6-04
160/05 Rebuts... Cast. B. 88 f. 220 x 160.	1720-1722	5.9.6-05
160/06 Rebuts... Cast. B. 77 f. 220 x 160.	1723-1725	5.9.6-06
160/07 Rebuts... Cast. B. 122 f. 220 x 160.	1726-1728	5.9.6-07
160/08 Rebuts... Cast. B. 100 f. 220 x 160.	1729-1731	5.9.6-08
161/01 Rebuts... Cast. B. 65 f. 220 x 160.	1732-1734	5.9.6-09
161/02 Rebuts... Cast. B. 84 f. 220 x 160.	1735-1737	5.9.6-10
161/03 Rebuts... Cast. B. 136 f. 220 x 160.	1738-1740	5.9.6-11
161/04 Rebuts... Cast. B. 97 f. 220 x 160.	1741-1743	5.9.6-12
161/05 Rebuts... Cast. B. 115 f. 220 x 160.	1744-1746	5.9.6-13
161/06 Rebuts... Cast. B. 150 f. 220 x 160.	1747-1749	5.9.6-14
161/07 Rebuts... Cast. B. 191 f. 220 x 160.	1750-1752	5.9.6-15
161/08 Rebuts... Cast. B. 172 f. 220 x 160.	1753-1754	5.9.6-16
162/01 Rebuts... Cast. B. 117 f. 220 x 160.	1755-1756	5.9.6-17
162/02 Rebuts... Cast. B. 158 f. 220 x 160.	1757-1758	5.9.6-18
162/03 Rebuts... Cast. B. 133 f. 220 x 160.	1759-1760	5.9.6-19
162/04 Rebuts... Cast. B. 112 f. 220 x 160.	1761-1762	5.9.6-20

Signatura - Tipologia documental - Notes	Dates	Q.C.
162/05 Rebuts... Cast. B. 114 f. 220 x 160.	1763-1764	5.9.6-21
162/06 Rebuts... Cast. B. 113 f. 220 x 160.	1765-1766	5.9.6-22
162/07 Rebuts... Cast. B. 133 f. 220 x 160.	1767-1768	5.9.6-23
163/01 Rebuts... Cast. B. 131 f. 220 x 160.	1769-1770	5.9.6-24
163/02 Rebuts... Cast. B. 102 f. 220 x 160.	1771-1772	5.9.6-25
163/03 Rebuts... Cast. B. 136 f. 220 x 160.	1773-1774	5.9.6-26
163/04 Rebuts... Cast. B. 123 f. 220 x 160.	1775-1776	5.9.6-27
163/05 Rebuts... Cast. B. 146 f. 220 x 160.	1777-1778	5.9.6-28
163/06 Rebuts... Cast. B. 140 f. 220 x 160.	1779-1780	5.9.6-29
163/07 Rebuts... Cast. B. 103 f. 220 x 160.	1781-1782	5.9.6-30
163/08 Rebuts... Cast. B. 104 f. 220 x 160.	1783-1784	5.9.6-31
164/01 Rebuts... Cast. B. 90 f. 220 x 160.	1785-1786	5.9.6-32
164/02 Rebuts... Cast. B. 112 f. 220 x 160.	1787-1788	5.9.6-33
164/03 Rebuts... Cast. B. 106 f. 220 x 160.	1789-1790	5.9.6-34
164/04 Rebuts... Cast. B. 112 f. 220 x 160.	1791-1792	5.9.6-35
164/05 Rebuts... Cast. B. 128 f. 220 x 160.	1793-1794	5.9.6-36
164/06 Rebuts... Cast. B. 107 f. 220 x 160.	1795-1797	5.9.6-37

Signatura - Tipologia documental - Notes	Dates	Q.C.
164/07 Rebuts... Cast. B. 92 f. 220 x 160.	1798-1800	5.9.6-38
165/01 Rebuts... Cast. B. 156 f. 220 x 160.	1801-1804	5.9.6-39
165/02 Rebuts... Cast. B. 145 f. 220 x 160.	1805-1808	5.9.6-40
165/03 Rebuts... Cast. B. 129 f. 220 x 160.	1809-1814	5.9.6-41
165/04 Rebuts... Cast. B. 136 f. 220 x 160.	1815-1819	5.9.6-42
165/05 Rebuts... Cast. B. 154 f. 220 x 160.	1820-1829	5.9.6-43
165/06 Rebuts... Cast. B. 182 f. 220 x 160.	1830-1839	5.9.6-44
165/07 Rebuts... Cast. B. 132 f. 220 x 160.	1840-1847	5.9.6-45
165/08 Rebuts... Cast. B. 200 f. 220 x 160.	1848-1855	5.9.6-46
166/01 Rebuts... Cast. B. 159 f. 220 x 160.	1856-1862	5.9.6-47
166/02 Rebuts... Cast. B. 218 f. 220 x 160.	1863-1880	5.9.6-48
203/06 Rebuts i Comptes per al monument de Setmana Santa. Cast. B. 28 f. De 105 x 130 a 315 x 220.	1871-1878	5.9.6-49
166/03 Rebuts... Cast. B. 161 f. 220 x 160.	1881-1882	5.9.6-50
166/04 Rebuts... Cast. B. 114 f. 220 x 160.	1883-1885	5.9.6-51
103/02 Rebuts... Llibre de factures. Cast. B. 200 f. 320 x 450.	1904-1945	5.9.6-52
103/03 Rebuts... Llibre de factures. Cast. B. 500 f. 320 x 450.	1945-1948	5.9.6-53

Signatura - Tipologia documental - Notes	Dates	Q.C.
305/01 Rebut... Cast. B. 223 f. 120 x 40 a 240 x 330.	1952-1967	5.9.6-54
305/02 Rebut... Cast. B. 151 f. 150 x 100 a 240 x 330.	1968-1977	5.9.6-55
305/03 Rebut... Cast. B. 6 grups de 10 a 60 f. 150 x 100 a 310 x 210.	1978-1994	5.9.6-56
VARIS		5.9.n
173/11 Comptabilitat. Val. M. 23 f. 310 x 215.	1424-1493	5.9.n-01
174/08 "Cepillos". Val. M. 4 f. 310 x 215.	1512	5.9.n-02
099/01 Salaris deguts a Tomàs Miralles. Val. M. 4 f. 310 x 220.	1548	5.9.n-03
089/02 Llibre d'Almoines. Val. i llatí. M. 137 f. 310 x 220.	1564-1704	5.9.n-04
085/03 Llibre de Comptes de les Rendes sobre la Pabordia de Maig de la catedral de València. Val. R. 154 f. 305 x 210.	1623-1737	5.9.n-05
172/08/1 Comptabilitat. Val. i cast. 29 grups documentals de 1a 12 f. De 220 x 160 a 310 x 215.	1623-1845	5.9.n-06
173/12 Salaris deguts a Tomàs Miralles. Val. R. 4 f. 310 x 215.	1640	5.9.n-07
087/02 Llibre de Caixa d'Entrades i Eixides. Val. B. 196 + 30 f. 310 x 220.	1644-1703	5.9.n-08
173/01 Llibre de Capítols i Comptes. Val. B. 27 f. 340 x 245.	1669-1679	5.9.n-09
053/01 Llibre de Tresoreria. Val. i cast. R. 506 f. 350 x 260.	1669-1817	5.9.n-10

Signatura - Tipologia documental - Notes	Dates	Q.C.
173/13 Llibre de Caixa (esborrany). B. 20 f. 310 x 215.	1681-1682	5.9.n-11
203/03 Almoines. Administració del pa. Cast. i val. B. 6 f. 315 x 220.	1682-1684	5.9.n-12
172/08/2 Comptabilitat. Varis. Val. i cast. 8 grups de 1a 4 f. De 220 x 160 a 310 x 215.	ca. 1701-1799	5.9.n-13
173/10 Memòria i Càrrec d'èpoques i cises. B. 16 f. 220 x 160.	1702-1703	5.9.n-14
172/01/4 Comptes d'enterraments. Val. B. 20 f. 220 x 160.	1703	5.9.n-15
214/04/2 Comptes d'enterraments. Val. B. 24 f. 315 x 115.	1705	5.9.n-16
174/05 Memòria del deute de la ciutat i Duc de Medinaceli al clergat. Cast. B. 1 f. 305 x 215.	1705-1707	5.9.n-17
172/01/2 Llibre de Rendes del Llibre Major. Val. i cast. B. 100 f. 220 x 160.	1706	5.9.n-18
172/01/1 Llibre esborrany sobre la pansa lliurada al clergat Val. M. 15 f. 220 x 155.	1706	5.9.n-19
155/08/1 Sobre béns confiscats. Cast. B. 6 f. 310 x 220.	1708-1724	5.9.n-20
166/07 Comptes i esborranys de despeses del clergat. Cast. B. 5 grups de 2 a 18 f. 310 x 210.	1710-1713	5.9.n-21
155/08/2 Sobre terres confiscades. Cast. B. 4 f. 310 x 220.	post 1720	5.9.n-22
174/12/1 Sobre censals confiscats. Cast. B. 54 f. 310 x 220.	1724	5.9.n-23
155/09/01 Sobre rendes confiscades. Val. B. 16 f. 310 x 220.	ca. 1725	5.9.n-24

Signatura - Tipologia documental - Notes	Dates	Q.C.
214/04/1 Sobre censals confiscats. Val. R. 14 f. 310 x 220.	ca. 1725	5.9.n-25
172/07 Cartes de Pagament. Cast. B. 15 grups de 1 a 3 f. 310 x 215.	1725-1783	5.9.n-26
078/03 Llibre esberrany de Comptes. Val. M. 98 f. 315 x 225.	1729-1777	5.9.n-27
088/02 Llibre d'Entrades i Eixides. Val. i cast. B. 237 f. 310 x 210.	1753-1818	5.9.n-28
173/05 Sobre pagament d'impostos reals. Cast. R. 22 f. 310 x 215.	1783	5.9.n-29
078/02 Comptes del procurador de València. Cast. M. 90 f. 315 x 225.	1791-1835	5.9.n-30
213/05 Compte de les capes del clergat. B. 10 f. 310 x 220.	1792	5.9.n-31
171/03 Carpeta del tresorer. Cast. M. 5 carpetes de 8 a 12 f. 320 x 110.	1793-1898	5.9.n-32
171/04 Carpeta del tresorer. Cast. R. 6 carpetes de 8 a 12 f. 320 x 110.	1799-1804	5.9.n-33
171/05 Llibreta del tresorer. Val. R. 5 llibretes de 6 a 12 f. 320 x 110.	1805-1809	5.9.n-34
213/04/1 Drets de Fàbrica, misses, difunts i herències. Inventari dels efectes de la fàbrica de 1810; Càrrec i Data de 1819, etc. Cast. B. 4 grups de 1 a 12 f. 310 x 220.	1807-1850	5.9.n-35
171/06 Llibreta del tresorer. Cast. R. 5 llibretes de 6 a 12 f. 320 x 110.	1810-1814	5.9.n-36

Signatura - Tipologia documental - Notes	Dates	Q.C.
196/05 Sobre pagaments i exoneracions segons el decret del mariscal Suchet. Cast. B. 13 f. 310 x 220.	1812-1814	5.9.n-37
171/07 Llibreta del tresorer. Cast. M. 3 llibretes de 8 f. 320 x 110.	1815-1817	5.9.n-38
174/07 Restes de l'expedient sobre subhasta de béns en la Marjal. Cast. B. 3 f. De 215 x 160 a 305 x 215.	1818	5.9.n-39
213/04/2 Administració. Cast. B. 8 f. 310 x 220.	1820-1879	5.9.n-40
173/02 Comptes dels treballs realitzats per l'escrivà Josep Montaner. Cast. B. 7 f. De 220 x 160 a 310 x 215.	1827-1841	5.9.n-41
096/01 Llibre del col·lector. Cast. B. 136 f. 315 x 245.	1833-1837	5.9.n-42
173/04 Compte i raó de despeses. Cast. B. 30 f. 310 x 215.	1844-1865	5.9.n-43
171/01 Manifests del col·lector. Cast. B. 11 grups de 10 a 14 f. 215 x 155.	1850-1855	5.9.n-44
171/02 Manifests del col·lector. Cast. B. 11 grups de 8 a 16 f.	1856-1866	5.9.n-45
173/08 Comptes festes del Corpus. Cast. B. 4 f. 310 x 215.	1869-1878	5.9.n-46
172/06 Comptes de l'Adoració de les Quaranta Hores. Cast. B. 17 f. 220 x 160.	1872-1878	5.9.n-47
092/01 Llibreta de l'arxiver. Cast. B. 200 f. 290 x 210.	1876-1913	5.9.n-48
090/03 Llibre de Comptabilitat. Cast. B. 100 f. 310 x 225.	1939-1947	5.9.n-49
091/03 Major. Cast. B. 201 f. 320 x 220.	1941-1951	5.9.n-50

Signatura - Tipologia documental - Notes	Dates	Q.C.
091/02 Comptes de l'arxiu. Cast. B. 150 f. 320 x 220.	1947-1948	5.9.n-51
091/04 Llibre de Comptabilitat Unificada. Cast. B. 200 f. 225 x 330.	1975-1981	5.9.n-52
236/02 Entrades i Eixides. Cast. 265 fitxes. 210 x 250.	1985-1991	5.9.n-53
175/09 Balanç de Situació, Comptes de Resultats, Fons Comú Diocesà. Cast. B. 37 f. De 425 x 305 a 210 x 130.	1986-1994	5.9.n-54
DOCUMENTACIÓ JUDICIAL I NOTARIAL		6
PROTOCOLS		6.1
230/03/3 De Francesc Mulet. Còpia del s. XVIII. Llatí, val. i cast. R. 8 f. 310 x 220.	1614-1666	6.1-01
230/05/3 Esborrany. Acompanya altre esborrany amb referència a censals de 1481-1653. Val. M. 10 f. 310 x 220.	1658-1659	6.1-02
230/02/1 Esborrany del notari Esteve Puig. Cast. i llatí. B. 14 f. 220 x 160.	1765-1766	6.1-03
230/02/2 De Vicent Puig. Cast. B. 40 f. 220 x 160.	1767-1783	6.1-04
PROCESSOS I PLEITS		6.2
144/03 Pleits. Del clergat contra particulars. Val. M. 6 quad. de 10 a 78 f. 220 x 160.	1583-1603	6.2-01
155/10 Pleits. Entre la ciutat i el clergat. Val. i llatí. M.16 f. 310 x 220.	1587	6.2-02
143/00 Pleits. D'Esperança Palmir contra Lluís Volta. Val. M. 26 f. 215. x 160.	1597	6.2-03

Signatura - Tipologia documental - Notes	Dates	Q.C.
117/06/4 Pleits. Del clergat contra Vicenta Busot de Marí. Val. M. 8 f. 215 x 160.	1602	6.2-04
144/04 Pleits. Del clergat contra particulars. Val. M. 5 quad. de 14 a 64 f. 220 x 160.	1603-1610	6.2-05
143/01 Pleits. Contra el clergat de Dénia. Val. i llatí. R-M. 4 quad. de 10 a 46 f. 220 x 170.	1603-1646	6.2-06
144/05 Pleits. Del clergat contra el capítol i canonges de la Catedral de València. Val., llatí i cast. M. 38 f. 315 x 225.	1609	6.2-07
117/06/5 Pleits. Del clergat contra Vicenta Busot de Martí. Llatí i val. M. 44 f. 220 x 165.	1612	6.2-08
144/06 Pleits. Del clergat contra particulars. Val. R. 4 quad. de 22 a 94 f. 220 x 160.	1616-1620	6.2-09
144/07 Pleits. Del clergat contra particulars. R. 7 quad. de 8 a 44 f. 220 x 160.	1620-1623	6.2-10
145/01 Pleits. Del clergat contra particulars. Val. R. 5 quad. de 8 a 34 f. 220 x 160.	1623-1629	6.2-11
150/05/1 Pleits. Del clergat contra el Marqués de Dénia sobre els censals d'El Verger. Llatí i val. M. 15 f. 315 x 220.	1627	6.2-12
150/04 Pleits. Del clergat contra el Marqués de Dénia sobre els censals d'El Verger. Cast., llatí i val. M. 5 grups de 6 a 110 f. 315 x 220 i 220 x 160.	1627-1777	6.2-13
150/07/1 Pleits. Del clergat contra el Marqués de Dénia sobre els censals d'El Verger. Cast. R. 5 cartes. 315 x 220.	1628-1719	6.2-14

Signatura - Tipologia documental - Notes	Dates	Q.C.
145/02 Pleits. Del clergat contra particulars. Val. i llatí. R. 4 quad. de 6 a 62 f. 220 x 160.	1630	6.2-15
145/03 Pleits. Del clergat contra el justícia i jurats de Dénia. Cast., val. i llatí. B. 107 f. 320 x 230.	1631	6.2-16
145/04 Pleits. Del clergat contra el justícia i jurats de Dénia. Cast., val. i llatí. M. 121 f. 320 x 230.	1632	6.2-17
145/05 Pleits. Del clergat contra particulars. Val. B. 4 quad. de 16 a 24 f. 220 x 160.	1635-1640	6.2-18
145/06 Pleits. Del clergat contra particulars. Val. B. 4 quad. de 26 a 64 f. 220 x 160.	1640-1642	6.2-19
146/01 Pleits. Del clergat contra particulars. Val. R. 6 quad. de 4 a 16 f. 220 x 160.	1643-1652	6.2-20
143/02 Pleits. Contra el clergat de Dénia. Val. i llatí. R. 7 quad. de 4 a 64 f. 220 x 170.	1649-1659	6.2-21
146/02 Pleits. Del clergat contra particulars. Val. M. 6 quad. de 16 a 28 f. 220 x 160 i 315 x 220.	1653-1659	6.2-22
146/03 Pleits. Del clergat contra particulars. Val. i llatí. M. 3 quad. de 38 a 74 f. 220 x 160.	1660	6.2-23
146/04 Pleits. Del clergat contra particulars. Val. R. 4 quad. de 36 a 82 f. 220 x 160.	1660	6.2-24
146/05 Pleits. Del clergat contra particulars. Val. M. 5 quad. de 4 a 134 f. 220 x 160.	1661-1664	6.2-25
143/03 Pleits. Contra el clergat de Dénia. Val. i llatí. R. 3 quad. de 36 a 76 f. 220 x 170.	1662	6.2-26

Signatura - Tipologia documental - Notes	Dates	Q.C.
150/07/2 Pleits. Del clergat contra el Marqués de Dénia sobre els censals d'El Verger. Cast. 17 cartes. 315 x 220.	1663-1783	6.2-27
146/06 Pleits. Del clergat contra particulars. Val. R. 4 quad. de 20 a 56 f. 220 x 160.	1665-1668	6.2-28
147/01 Pleits. Del clergat contra particulars. Val. R. 3 quad. de 10 a 188 f. 220 x 160.	1670-1671	6.2-29
147/02 Pleits. Del clergat contra particulars. Val. R. 3 quad. de 6 a 58 f. 220 x 160.	1672-1673	6.2-30
144/01 Pleits. Del fiscal del rei contra el clergat. Val. R. 124 f. 315 x 225.	1674	6.2-31
147/03 Pleits. Del clergat contra particulars. Val. i llatí. R. 5 quad. de 14 a 56 f. 220 x 160.	1674-1675	6.2-32
095/02 Pleits. Del clergat contra Joan Sentí. Val. B. 329 f. 220 x 160.	1674-1682	6.2-33
147/04 Pleits. Del clergat contra particulars. Val. R. 5 quad. de 24 a 64 f. 220 x 160.	1677	6.2-34
147/05 Pleits. Del clergat contra el convent de monges de N. S. de Loreto de Dénia. Val. R. 4 quad. de 10 a 104 f. 220 x 160.	1677-1681	6.2-35
143/05 Pleits. Contra el clergat de Dénia. Val. i llatí. R. 3 quad. de 16 a 76 f. 220 x 160.	1682	6.2-36
147/06 Pleits. Del clergat contra particulars. Val. R. 4 quad. de 34 a 92 f. 220 x 160.	1682-1683	6.2-37

Signatura - Tipologia documental - Notes	Dates	Q.C.
148/01 Pleits. Del clergat contra particulars. Val. B. 5 quad. de 12 a 84 f. 220 x 160.	1683	6.2-38
143/06 Pleits. Contra el clergat de Dénia. Val. i llatí. R. 5 quad. de 8 a 90 f. 220 x 160. Cfr. Perg. Part. Mus. n. 32.	1683-1697	6.2-39
148/02 Pleits. De particulars contra el clergat. Val. B. 498 f. 220 x 170.	1684	6.2-40
148/03 Pleits. Del clergat contra particulars. Val. B. 400 f. 220 x 160.	1684	6.2-41
149/01 Pleits. Del clergat contra particulars. Val. R. 4 quad. de 12 a 64 f. 220 x 160.	1684-1685	6.2-42
099/07/3 Pleits. Del clergat contra el receptor de la Butla de la S. Croada. Val. B. 4 f. 215 x 155.	1685	6.2-43
149/02 Pleits. Del clergat contra particulars. Val. i llatí. R. Mes de 600 f. 220 x 221.	1685	6.2-44
144/02 Pleits. Del fiscal del rei contra el clergat. Val. B. 38 f. 315 x 225.	1686	6.2-45
149/03 Pleits. Del clergat contra particulars. Val. M. 6 quad. de 4 a 62 f. 220 x 160.	1686-1695	6.2-46
118/13 Pleits. Del clergat contra el Capítol de València. Cast. B. 36. 297 x 205.	1687	6.2-47
118/12 Pleits. Del clergat contra el Capítol de València. Val. i cast. B. 28 f. 290 x 205.	1688	6.2-48

Signatura - Tipologia documental - Notes	Dates	Q.C.
149/04 Pleits. Del clergat contra particulars. Val. R. 4 quad. de 4 a 60 f. 220 x 160.	1699-1700	6.2-49
149/05 Pleits. Del clergat contra particulars. Val. i cast. R. 3 quad. de 60 a 108 f. 220 x 160.	1700	6.2-50
155/07 Pleits. Sobre la confiscació de béns durant la Guerra de Successió. Cast. B. 2 grups de 1 a 16 f. 310 x 220.	1715-1735	6.2-51
150/01/1 Pleits. Del clergat contra particulars. Cast. i llatí. B. 24 f. 315 x 220.	1717	6.2-52
150/05/2 Pleits. Del clergat contra el Marqués de Dénia sobre els censals d'El Verger. Cast., llatí i val. B. 83 f. 315 x 220.	1719	6.2-53
150/01/2 Pleits. Del clergat contra particulars. Cast. M. 5 f. 315 x 220.	1721	6.2-54
097/02 Pleits. De Josepa Maria Polart. Cast. B. 2 f. 310 x 220.	1742-1754	6.2-55
150/02 Pleits. Del clergat contra particulars. Cast. B. 41 f. 315 x 220.	1754-1757	6.2-56
150/06/1 Pleits. Del clergat contra el Marqués de Dénia sobre els censals d'El Verger. Cast., llatí i val. B. 91 f. 315 x 220.	1770	6.2-57
118/07 Pleits. Del clergat contra el Capítol de la Catedral de València sobre el repartiment del Real Subsidi. Cast. B. 114 f. 290 x 206.	1779	6.2-58
150/06/2 Pleits. Del clergat contra el Marqués de Dénia sobre els censals d'El Verger. Cast., llatí i val. B. 14 f. 315 x 220.	1780-1793	6.2-59

Signatura - Tipologia documental - Notes	Dates	Q.C.
150/03 Pleits. Del clergat contra particulars. Cast. B. 13 f. 315 x 220 i 220 x 160.	1797	6.2-60
150/08 Pleits. Sobre l'herència de Marià Suares. Cast. R. 18. f. 315 x 220 i 220 x 160.	1803	6.2-61
CONCÒRDIES		6.3
154/01 Entre el clergat i particulars. Val. i llatí. B. 7 grups de 6 a 12 f. 220 x 165.	1624-1656	6.3-01
154/02 Entre el clergat i particulars. Val. B. 5 grups de 4 a 12 f. 220 x 165.	1660-1700	6.3-02
154/03 Entre el clergat i particulars. Cast. R. 5 grups de 4 a 28 f. 310 x 220.	1723-1817	6.3-03
119/05 Sobre la Guerra de Successió. Cast. M. 14 f. 315 X 215.	1727	6.3-04
097/06 Entre Esteve Morató Romans i Francesc Ramis Mengual sobre la compra de l'anomenat "Café Neutro". Cast. B. 4 f. 315 x 215.	1947	6.3-05
PODERS I REPRESENTACIONS LEGALS		6.4
152/01 Llatí i val. M. 17 grups de 2 a 4 f. 220 x 115.	1531-1595	6.4-01
152/02 Llatí. M. 19 grups de 2 a 24 f. 220 x 165.	1603-1638	6.4-02
152/03 Llatí. R. 10 grups de 2 a 30 f. 220 x 165.	1640-1658	6.4-03
152/04 Llatí. B. 16 grups de 2 a 8 f. 220 x 165.	1660-1675	6.4-04
152/05 Llatí. B. 19 grups de 4 a 8 f. 220 x 165.	1676-1702	6.4-05

Signatura - Tipologia documental - Notes	Dates	Q.C.
152/06 Llatí i cast. R. 7 grups de 1 a 6 f. 220 x 165.	1712-1724	6.4-06
152/07 Cast. R-M. 5 grups de 2 a 6 f. 310 x 220.	1730-1760	6.4-07
152/08 Cast. i llatí. B. 5 grups de 2 a 10 f. 310 x 220.	1768-1846	6.4-08
DECLARACIONS I PROVISIONS JUDICIALS		6.5
153/01 Protestes del clergat sobre actuacions judicials. Val. i cast. M. 4 grups de 2 a 6 f. 220 x 165 i 310 x 220.	1592-1718	6.5-01
153/02 Val. M. 6 grups de 2 a 10 f. 220 x 165 i 310 x 220.	1625-1663	6.5-02
153/11 Cast., val. i llatí. M. 14 grups de 2 a 6 f. 220 x 165 i 310 x 220.	1629-1713	6.5-03
153/03 Val. M. 11 grups de 2 a 8 f. 220 x 165.	1664-1675	6.5-04
153/04 Val. M. 8 grups de 2 f. 220 x 165 i 310 x 220.	1677-1679	6.5-05
153/05 Val. M. 4 f. 310 x 220.	1680	6.5-06
153/06 Val. R. 6 grups de 4 a 20 f. 220 x 165 i 310 x 220.	1680-1690	6.5-07
155/02 Val. B. 8 f. 310 x 220 i 215 x 155.	1681	6.5-08
155/03 Cast. M. 12 f. 310 x 220.	1686	6.5-09
153/07 Val. R. 5 grups de 4 a 14 f. 220 x 165.	1694-1698	6.5-10
153/08 Cast. R. 5 grups de 1 a 8 f. 310 x 220.	1717-1725	6.5-11
155/08/3 Cast. B. 8 f. 310 x 220.	1722	6.5-12

Signatura - Tipologia documental - Notes	Dates	Q.C.
153/09 Cast. i llatí. B-R. 2 grups de 10 a 28 f. 220 x 165 i 310 x 220.	1734-1735	6.5-13
153/10/01 Cast. B. 10 f. 220 x 165 i 310 x 220.	1736	6.5-14
153/10/02 Cast. B-R. 44 f. 320 x 220.	1744	6.5-15
153/12 Cast. B. Plec de 2 f. 310 x 220.	1842	6.5-16
DECRETS I SENTÈNCIES		6.6
151/01 Val. i cast. M. 10 f. 315 x 220 i 220 x 160.	1579-1605	6.6-01
151/02 Val. R. 9 quad. de 10 a 22 f. 220 x 160.	1616-1652	6.6-02
151/03 Val. B. 5 quad. de 6 a 16 f. 220 x 160.	1654-1656	6.6-03
151/04 Val. i llatí. B. 5 quad. de 8 a 46 f. 220 x 160.	1656-1664	6.6-04
151/05 Val. i llatí. R. 4 quad. de 4 a 62 f. 315 x 220 i 220 x 160.	1666-1682	6.6-05
155/01 Cast. i llatí. M. 2 grups de 2 f. 220 x 155.	1671-1697	6.6-06
151/06 Val. i llatí. M. 7 quad. de 2 a 26 f. 315 x 220 i 220 x 160.	1684-1700	6.6-07
155/06 Llatí i cast. R. 6 f. 310 x 220.	1713	6.6-08
155/09/02 Cast. R. 4 f. 310 x 220.	1725	6.6-09
155/09/03 Cast. R. 7 f. 310 x 220.	1726	6.6-10
155/04 Cast. i llatí. B. 16 f. 220 x 155.	1734	6.6-11

Signatura - Tipologia documental - Notes	Dates	Q.C.
151/07 Cast. i llatí. B. 4 grups de 1 a 14 f. 315 x 220.	1736-1751	6.6-12
151/08 Cast. B. 6 grups de 12 a 14 f. 315 x 220.	1754	6.6-13
151/09 Cast. B. 5 grups de 1 a 14 f. 315 x 220.	1755-1757	6.6-14
151/10 Cast. i llatí. B. 9 grups de 1 a 18 f. 315 x 220.	1764-1849	6.6-15
CERTIFICATS		6.7
118/11/2 Andreu Mulet, prevere de València i benef. de Dènia, autoritza a Pere Joan Ortell per actuar en el seu nom. Val. B. 2 f. 220 x 155.	1699	6.7-01
173/06 Del nomenament de Cristòfol Belda com a Síndic procurador del clergat. Cast. B. 1 f. 310 x 215.	1721	6.7-02
221/03/1 De baixa per malaltia del clergat. Cast. R. 33 f. De 120 x 136 a 310 x 220.	1761-1841	6.7-03
118/11/3 De renúncia a benef. de capellania de Josep Fuentes i Toro. Cast. 2 f. 310 x 220.	1803	6.7-04
221/03/2 De baixa per malaltia de Pere Torner. Cast. B. 80 f. 310 x 220.	1808-1821	6.7-05
DOCUMENTACIÓ ESPECIAL		7
PERGAMINS¹¹		7.1
FOTOGRAFIES		7.2
098/04 Exterior del temple i altres de la ciutat. Conté fotografia de la litografia en la qual figura la proclamació de l'Arxiduc Carles com rei d'Espanya en 1705. 23 en 7 carpetes. 120 x 80 a 300 x 210.	1870-1970	7.2-01

¹¹ Cfr. infra "Catàleg de Pergamins".

Signatura - Tipologia documental - Notes	Dates	Q.C.
098/01 Varies. 48 en 16 carpetes. 120 x 80 a 300 x 240.	1870-2002	7.2-02
098/02 Confraria de la S. Sang. 72 en 22 carpetes. 120 x 80 a 300 x 240.	1900-2000	7.2-03
186/08 Pau VI. 1 làmina. 490 x 390.	1963	7.2-04
098/03 Restauració i pintura del temple. 19 en 10 carpetes. 300 x 210.	1990-2000	7.2-05
GRAVATS I LITOGRAFIES		7.3
186/04 Jesús Natzarè de l'església del Pilar de València. B. 1 làmina. 445 x 650.	s. XIX	7.3-01
186/02 S. Sang. B. 1 làmina. 320 x 440.	s. XIX	7.3-02
186/05 S. Creu. B.1 làmina. 640 x 435.	s. XIX	7.3-03
186/06 S. Crist. B. 1 làmina. 640 x 435.	s. XIX	7.3-04
186/10 S. Crist. B. 1 làmina. 428 x 305.	s. XIX	7.3-05
186/11 S. Crist. B. 1 làmina. 432 x 312.	s. XIX	7.3-06
186/01 S. Sang. B. 11 làmines. 360 x 500.	s. XX	7.3-07
186/07 Sagrat Cor de Jesús. B. 1 làmina. 380 x 465.	s. XX	7.3
CARTELLS		7.4
186/12 Beat Joan de Ribera. B. 1 làmina. 730 x 468.	1966	7.4-01
186/09 Noces de diamant de l'Adoració Nocturna. B. 1 làmina. 572 x 475.	1968	7.4-02

Signatura - Tipologia documental - Notes	Dates	Q.C.
186/03 Estat de comptes de Càritas. 2 f. 500 x 325.	1974-1975	7.4-03
IMATGES, ESTAMPES I FULLETS		7.5
312 B. >1000. De 25 x 10 a 150 x 111.	1880-2000	7.5-01
313 Recordatoris de caràcter religiós (professió de primers vots, ordenacions sacerdotals, defuncions, aniversaris, primeres comunions, etc.). >400. De 100 x 55 a 200 x 120.	1900-2004	7.5-02
304/05 Fulletts, programes i tríptics sobre el quart centenari de les religioses Agustines. Val. i cast. B. 28 grups de 1 a 22 f. 125 x 90 a 483 x 333.	2004	7.5-03
VARIS		7.6
310/02 Restes d'envoltants d'altres doc., testaments, etc. Llatí, cast. i val. M. 71 f. 310 x 215.	1599-1799	7.6-01
310/01 Restes de doc., rebuts, comptes, etc. Llatí, Cast. i val. M. 53 f. 210 x 160 a 310 x 215.	1599-1899	7.6-02
310/03 Anells de paper que envoltaven censals, hipoteques, etc. Cast. M. 153 bitllets. 80 x 80 a 150 x 80.	1650-1810	7.6-03
221/04 Doc. varis (passaports, certificats d'empadronament, abjuracions de la fe protestant, permisos de servici militar, etc.). Cast. B. 27 f. 310 x 220.	1739-1988	7.6-04
DOCUMENTACIÓ ALIENA A LA PARRÒQUIA		8
098/08 Fotocòpia de còpia dels ss. XIX-XX de les cartes de la fundadora del Convent d'Agustines d'Almansa. Orig. en l'arxiu del Convent d'Almansa. Cast. 49 f. 300 x 210.	1609-1627	8-01

Signatura - Tipologia documental - Notes	Dates	Q.C.
174/01 Profecies d'Ignasi Fillol S. I. sobre la Guerra de Successió. Propaganda austriacista antiborbònica. El doc. va aparèixer dins d'un lligall que contenia censals i altres doc. Cast. M. 2 f. 220 x 160.	1664-1720	8-02
174/03 Llistat de 104 alumnes de 2º de filosofia del Seminari de València. Cast. B. 2 f. 206 x 134.	1886	8-03
BIBLIOTECA HISTÒRICA		9
311/03 "Historia del Reyno de Valencia" de Gaspar Escolano. Llibres primer al quint de les "Décadas de la Historia de Valencia". L'enquad. no és orig., havent-se perdut les primeres fulles. Cast. R. 650 f. 290 x 205.	1604	9-01
311/01 "Vida, excelencia, y muerte del gloriosísimo Patriarca Esposo de Nuestra Señora San Joseph", per Josep de Valdivielso, Barcelona 1610. Cast. B. 360 f. 150 x 110.	1610	9-02
311/06 "Summa Doctrinae Christianae in tres partes distributa principalium fidei Misteriorum praecipuas difficultates continens, opera et estudio R. P. M. Martini Ordinis Praedicatorum". Manca la data. Llatí i cast. B. 368 f. 150 x 105.	1750-1850	9-03
311/05 Dos manuscrits en llatí copiats per Francesc Palau Diego amb el títol "Phiscices studiosis": "Geometriae elementa" (26 f.) i "Philosophia sensu mecanica" (196 f.). Manca la data. Llatí. B. 230 f. 210 x 150.	1770-1821	9-04
118/10 "Memoria de los sucesos particulares de Valencia y su reyno en los años 1647 y 1648, tiempo de peste, escrita por el R. P. lector Fray Francisco Gavaldá, del Sagrado Orden de Predicadores", València. Cast. i val. B. 244 f. 225 x 170.	1804	9-05

Signatura - Tipologia documental - Notes	Dates	Q.C.
107/03 “El Llobarro” de Francesc Palau Diego, amb introducció de Roc Chabás. No és orig., sinó fotocòpia de l'exemplar existent en la Biblioteca de la Real Acadèmia de la Història i que va servir per a la reimpressió de 1983. Cast. B. 300 f. 210 x 295.	1821	9-06
119/11 Representació del clero beneficial de la Diòcesi de València a les Corts per a que no siguen alienats els seus béns. Cast. B. 14 f. 214 x 154.	1841	9-07
107/01 “El Llobarro” de Francesc Palau Diego en còpia de Silveri Payà. No és orig., sinó fotocòpia de l'exemplar existent en la Biblioteca de la Real Acadèmia de la Història. Cast. B. 685 f. 300 x 420.	1899	9-08
107/02 “El Llobarro” de Francesc Palau Diego en còpia de Silveri Payà. No és orig., sinó fotocòpia de l'exemplar existent en la Biblioteca de la Real Acadèmia de la Història. Cast. B. 344 f. 210 x 333.	1899	9-09
Tractus Escolàstic Moralis - Antonio Diego ¹²	1731	9-n

¹² Està en fotos.

- 4** 1424/XII/13 **179/A/02**
Clàusula testamentària de Pere Feliu en la que deixa 40 sous al clero de Dénia per a celebrar en honor de la S. Trinitat quatre misses per la seua ànima, pares i fills.
Notari: Andreu Part. Llatí i val. B. 160 x 425.
- 5** 1424/XII/19 **179/A/05**
Clàusula testamentària de Guillem Gavilà en la que deixa al prevere Joan Burgos 10 sous per a celebrar un aniversari cada any per la seua ànima.
Notari: Bertomeu Jornet. Llatí. B. 290 x 440.
- 6** 1425/III/20 **179/A/03**
Clàusula testamentària de Francesc Auger a favor de Pere Alós, beneficiat de Dénia, per un cens de 10 sous sobre una terra en el Dinyar, perquè celebren un aniversari per la seua ànima.
Notari: Bertomeu Jornet. Llatí i val. R. 280 x 350.
- 7** 1425/XI/08 **179/A/04**
Clàusula testamentària de Guillem Viader i la seua dona a favor de Pere Alós, beneficiat de Dénia, sobre un cens de 10 sous anuals, per a celebrar un aniversari cada any per les seues ànimes.
Notari: Bertomeu Jornet. Llatí i val. B. 290 x 445.
- 8** 1425/XII/20 **177/01/1**
Clàusula testamentària de Cosme Roch, en la qual deixa al clero de Dénia un cens sobre un tros de terra, per a celebrar un aniversari anualment per la seua ànima.
Notari: Bertomeu Jornet. Llatí i val. B.85 x 225.
- 9** 1425/XII/20 **179/A/06**
Clàusula testamentària de Berenguer Bellmunt, que atorga a Pere Alós, beneficiat del clero de Dénia, un cens de 10 sous anuals sobre un tros de terra plantada d'ametlla, perquè se celebre anualment un aniversari per la seua ànima.

Notari: Bertomeu Jornet. Conté una altra clàusula incompleta de Palau Renard, i en el revers una altra de Pere Feliu pràcticament il·legible. Llatí i val. M. 265 x 445.

10 1425/XII/23

179/A/07

Quatre capbreus. Confessió feta per Antoni Palau en presència de Pere Alós, beneficiat de l'Església de Dénia, sobre un deute de 10 sous de renda sobre una casa en Dénia, a favor dels capellans de la dita església, perquè se celebri anualment un aniversari per l'ànima de Martí Estela. Confessió feta per Miquel Marqués, en presència de Pere Alós, d'un deute de 10 sous de renda, sobre una vinya, perquè se celebren 10 misses per l'ànima d'Úrsula Renard. Confessió feta per Francesc Sant Joan, en presència de Pere Alós, d'un deute de 10 sous de renda sobre una casa en Dénia, per a celebrar anualment un aniversari per l'ànima de Daura, dona de Berenguer Eximén. Confessió feta per Bertomeu Pedrós, en presència de Pere Alós, d'un deute de 10 sous de renda, que tenia sobre una vinya en l'horta de Dénia, per a la celebració anual d'un aniversari per l'ànima de la seua dona.

Notari: Bertomeu Jornet. Llatí i val. 445 x 265.

11 1440/V/01

177/01/2

Concessió de 1.050 lliures, atorgades per Joan Garcia a Pere Alós, prevere beneficiat de l'església de Dénia, pels hereus de Joan Moltó.

Notari: Joan Randal. Llatí. M. 182 x 245.

12 1443/XI/06

191/01

Privilegi d'amortització de 40 lliures atorgades per Berenguer Mercader, batlle general del Regne de València, a la dona de Pere Feliu, perquè consigne al clero de Dénia la dita quantitat, per a celebrar una missa anual per l'ànima dels seus pares i d'ell mateix.

Notari: Pau Rosell. Llatí i val. R. 615 x 590.

13 1489/10/9

076/05

Rebut d'una quantitat de diners deguts pel Marqués de Dénia.

Notari: Lluís [G]erau. Llatí. B. Amb el següent perg., n. 14, forma les tapes d'un llibre Racional (cfr. Inventari 4.1. 1556, mateixa signatura).

- 14** 1490/III/9 **076/05**
 Rebut d'una quantitat de diners deguts pel Marqués de Dénia.
 Notari: Pere Mandoll. Llatí. B. Amb l'anterior perg., n. 13, forma les tapes d'un llibre Racional (cfr. Inventari 4.1. 1556, mateixa signatura).
- 15** 1497/I/24 **187/01**
 Sentència emesa per Joan Navarrete, jutge, per a pagar als beneficiats de la parròquia de Dénia 90 lliures de renda anual, 15 lliures d'almoina a la Mare de Déu i altres rendes.
 Notari: Joan Debrynt. Acompanyat d'una certificació cosida de 1741.
 Llatí, val. i cast. B. 3 f. 265 x 605.
- 16** 15??/XI/06 **189/08**
 Resta d'un cens de 30 lliures.
 Notari: Joan Vicent Rodríguez. Llatí. El perg. en algun moment es va emprar per a enquadrar un llibre. M. 333 x 432.
- 17** 1502/IV/08 **072/04**
 Censal i àpoca.
 Llatí. B. Forma les tapes d'un llibre de Clàus. Test. (cfr. Inventari 4.8, 1730-1746, mateixa signatura).
- 18** 1517/III/28 **187/02**
 Privilegi d'amortització de 10 lliures atorgades per Jaume Bonavida, marmessor de l'últim testament de Joan Martí, a Isabel Martí, viuda, perquè pugui consignar la dita quantitat a favor del clero de Dénia, per a celebrar anualment un aniversari per l'ànima de Joan Martí.
 Notari: Leonard Pomar. Llatí. B. 370 x 665.
- 19** 1517/III/28 **187/03**
 Privilegi d'amortització de 20 lliures atorgades per Jaume Bonavida, marmessor de l'últim testament d'Antoni Palau, a Alfons Sánchez, perquè pugui consignar la dita quantitat a favor del clero de Dénia, per a celebrar anualment dos misses per l'ànima d'Antoni Palau i Violant, la seua dona.
 Notari: Leonard Pomar. Llatí. B. 260 x 580.
- 20** 1523/XI/27 **179/A/08**
 Privilegi d'amortització de 10 sous atorgades per Alfons de Vilaragut a Joan Vinyes, perquè pugui consignar la dita quantitat a favor del clero de Dénia, per a celebrar anualment un aniversari.
 Notari: Francesc Cardona. Llatí. B. 1 f. 445 x 310.
- 21** 1526/V/18 **083/02**
 Privilegi d'amortització a favor del clero de Dénia.

Notari: Francesc Joan Cardona. Llatí. Forma les tapes d'un llibre de Fàbrica (cfr. Inventari 5.9.4, 1710-1810, mateixa signatura).

- 22** 1528/X/30 **179/A/09**
Privilegi d'amortització de 25 lliures atorgades per Alfons de Vilaragut al clero de Dénia, per a celebrar una missa cada any per l'ànima de Guillem Banyuls.
Notari: Francesc Joan Cardona. Llatí i val. B. 470 x 300.
- 23** 1528/X/30 **179/A/10**
Privilegi d'amortització de 240 lliures i 10 sous atorgades per Antoni Roiz a Baltasar Vinyes, veí d'El Verger, perquè consignes la dita quantitat al clero de Dénia per a obres piadoses.
Notari: Francesc Joan Cardona. Llatí. M. 510 x 260.
- 24** 1529/III/07 **179/B/01**
Privilegi d'amortització de 10 lliures atorgades per Antoni Roys a Jaume Calbet, marmessor de l'últim testament de Margarita Segarra, perquè pugui consignar la dita quantitat a favor del clero de Dénia per a celebrar anualment un aniversari per l'ànima de Margarida Segarra.
Notari: Francesc Joan Cardona. Llatí i val. B. 330 x 435.
- 25** 1533/II/06 **191/02**
Carta de consignació per valor de 203 lliures i 10 sous atorgats per Gaspar Jaufre de Borja i altres administradors de l'Hospital General, a l'Església de Dénia.
Notari: Pere Pérez. Llatí i val. B. 745 x 635.

- 26** 1533/II/11 **187/04**
Privilegi d'amortització de 20 lliures atorgades per Miquel Contri Dalmau a favor del clero de Dénia per a celebrar anualment un aniversari per l'ànima de Bonaventura Martí.
Notari: Francesc Joan Cardona. Llatí. B. 405 x 340.
- 27** 1533/III/14 **177/01/3**
Reconeixement d'un deute de 17 lliures i 10 sous, atorgades per Petra Hernández a favor de Cosme Miralles, prevere de l'església parroquial de Dénia.
Notari: Francesc Joan Cardona. Llatí. B. 220 x 195.
- 28** 1534/VII/18 **179/B/02**
Privilegi d'amortització de 10 lliures atorgades per Pere Burgos, marmessor de l'últim testament d'Antoni Palau a favor del clero de Dénia per a celebrar anualment un aniversari per l'ànima d'Antoni Palau.
Notari: Francesc Joan Cardona. Llatí i val. B. 320 x 450.
- 29** 1534/XI/01 **177/01/4**
Reconeixement d'un deute de 19 lliures per un tros de terra en la vila de Xàbia, en la partida de la Jovada, atorgades per Gaspar Alberola a Sebastià Figuera i altres.
Notari: Francesc Pérez de Fulla. Llatí. M. 320 x 220.
- 30** 1535/II/18 **191/03**
Cens de 30 sous de capital, venuts i carregats per Joan Puig, agricultor, i Joana, la seua dona, a Bernat Gavilà pel preu de 20 lliures.
Notari: Joan Rodríguez. Llatí. B. 670 x 645.
- 31** 1536/III/01 **187/05**
Establiment d'un cens de 20 sous de renda anual sobre tres trossos de terra en el terme de Xàbia, atorgat per Joan Bisquert, agricultor, a favor de Guillem Viader, beneficiat.
Notaris: Joan Soler i Joan Rodríguez. Llatí. R. 440 x 415.

- 32** 1536/XII/16 **187/06**
 Venda de dos trossos de terra de 40 fanecades, per a cultivar arròs en el terme de Sueca, atorgat per Vicent Gavilà a favor de Lluc Revull, veïns de Sueca.
 Notari: Francesc Urteaga. Llatí. M. 580 x 305.
- 33** 1537/II/26 **193/07**
 Carregament de censal de Francesc Corts i la seua dona, així com els germans Bernat i Joana Corts, a favor de Miquel Palau de 45 lliures sobre una terra en l'Ambroi, i casa en el carrer de la Moreria.
 Notari: Joan Soler. Llatí. B. 730 x 580.
- 34** 1537/XI/20 **187/07**
 Testament atorgat per Pere Castell, mercader de Gandia, en el qual expressa, entre altres clàusules, la seua intenció de ser soterrat en l'Església de la S. Creu de Gandia i que se celebren 33 misses per la seua ànima en l'Església col·legial de la dita ciutat.
 Notari: Pere Pérez Salelles. Llatí. M. 510 x 270.
- 35** 1540/VII/09 **179/B/03**
 Privilegi d'amortització de 10 lliures atorgades per Pere Figuerola, noble, a Martí Mir, marmessor de l'últim testament de Jeroni Mir, perquè puga consignar la dita quantitat al clero de Dénia, a fi que celebren anualment un aniversari per l'ànima de Jeroni Mir.
 Notari: Francesc Joan Cardona. Llatí i val. B. 365 x 305.
- 36** 1542/III/07 **179/B/04**
 Privilegi d'amortització de 7 lliures atorgades per Pere Figuerola, soldat, a Joan Busot, marmessor de l'últim testament de Joana Busot, perquè puga consignar la dita quantitat a favor del clero de Dénia perquè les destinen a obres piadoses.
 Notari: Francesc Joan Cardona. Llatí. B. 265 x 365.
- 37** Ant. a 1543 **076/06**
 [...] Martí ven a Antoni Renart 39 sous censals.
 Fragment. Forma les cobertes d'un llibre Racional (cfr. 4.1, 1670, mateixa signatura).

- 38** 1543/I/11 **187/08**
Venda d'un cens de 75 lliures, atorgat per Joan Vives, prevere, a favor del clero de Dénia.
Notari: Joan Vicent Rodríguez. Llatí. B. 450 x 350.
- 39** 1543/II/17 **177/01/5**
Privilegi d'amortització de 10 lliures atorgades per Pere Figuerola a Joan Carrals, prevere, marmessor del darrer testament de Joan Carrals, perquè consigne la dita quantitat al clero de Dénia, a fi que celebren un aniversari anualment per l'ànima de Joan Carrals.
Notari: Francesc Joan Cardona. Llatí. B. 180 x 275.
- 40** 1546/XI/30 **179/B/05**
Privilegi d'amortització de 41 lliures atorgades per Miquel Pelegrí a Francesc Vinyes, marmessor de l'últim testament de Bertomeu Mulet, perquè pugui consignar la dita quantitat a favor del clero de Dénia a fi de destinar-les a obres piadoses.
Notari: Francesc Joan Cardona. Llatí. B. 320 x 330.
- 41** 1546/XII/03 **179/B/06**
Privilegi d'amortització de 20 lliures atorgades per Miquel Pelegrí Català a Joan Palau, marmessor de l'últim testament de Joan Palau, per a consignar la dita quantitat a favor del clero de Dénia perquè celebren anualment dos misses per la seua ànima.
Notari: Baltasar Miralles. Llatí. R. 255 x 335.
- 42** 1547/VI/22 **188/01**
Privilegi d'amortització de 6 lliures atorgades per Miquel Pelegrí Català a Joan Carrals, prevere, marmessor de l'últim testament de Miquel Carrals, per a consignar la dita quantitat al clero de Dénia, a fi que celebren una missa anualment per l'ànima de Miquel Carrals.
Notari: Francesc Joan Cardona. Llatí. B. 355 x 350.
- 43** 1547/XII/03 **188/02**
Privilegi d'amortització de 15 lliures atorgades per Miquel Pelegrí Català a Joan Palau, marmessor de l'últim testament de Miquel Palau,

perquè pugua consignar la dita quantitat a favor del clero de Dénia per a celebrar anualment un aniversari per la seua ànima.

Notari: Francesc Joan Cardona. Llatí i val. R. 430 x 345.

- 44** 1549/V/01 **179/B/07**
Privilegi d'amortització de 100 lliures atorgat per Pere Figuerola, jutge d'amortització, al clero de la ciutat de Dénia.
Notari: Francesc Joan Cardona. Llatí. M. 2 f. 280 x 390.

- 45** 1552/X/07 **179/B/09**
Llicència atorgada pel pare Joan Faus de l'orde dels Mercedaris, de cent sous a Guillem Salvador per a poder carregar sobre una casa al costat de l'abeurador en el raval de Dénia.
Notari: Nicolau Ortí. Llatí. B. 190 x 385.

- 46** 1553/V/06 **179/B/10**
Privilegi d'amortització de 6 lliures i 13 sous, atorgades per Miquel Jeroni a Andreu Rafael Ferrer, marmessor de l'últim testament de son pare Rafael Ferrer, perquè pugua consignar la dita quantitat a favor del clero de Dénia, per a celebrar anualment un aniversari per l'ànima de Rafael Ferrer.
Notari: Francesc Joan Cardona. Llatí. B. 290 x 305.

- 47** 1553/V/24 **179/C/01**
Privilegi d'amortització de 6 lliures, 13 sous i 4 diners, atorgades per Miquel Jeroni Andreu a Joan [...], marmessor de l'últim testament de [...] Palau, perquè consigne la dita quantitat a favor del clero de Dénia, per a celebrar anualment un aniversari per l'ànima de [...] Palau.
Notari: Francesc Joan Cardona. Llatí. M. 290 x 290.

- 48** 1553/XI/22 **191/04**
Institució d'un benefici per Esteve Salvador, agricultor, baix la invocació de S. Salvador, S. Sebastià i S. Joan, per valor de 15 lliures.
Notari: Joan Vicent Rodríguez. Llatí. M. 690 x 260.

- 49** 1554/V/19 **179/C/02**
Privilegi d'amortització de 13 lliures i 6 sous atorgades per Miquel Jeroni Andreu a Jeroni Sart, prevere, i Simó Ferrer, marmessors de l'últim

testament de Damià Miralles, mercader, perquè puguen consignar la dita quantitat a favor del clero de Dénia, per a celebrar anualment dos aniversaris per l'ànima de Damià Miralles.

Notari: Francesc Joan Cardona. Llatí. M. 320 x 390.

50 1555/IX/29

191/05

Carta de càrrec i venda d'un cens de 120 sous, sobre una terra en la partida de la Bassa del terme de Dénia, atorgades per Joan Ferrer i Joana Gavilà, la seua dona, veïns de Dénia, a Pere Daniel, mariner.

Notari: Baltasar Miralles. Llatí. R. 610 x 675.

51 1557/V/22

179/B/08

Venda feta per Jeroni Viader d'un cens per valor de 7 lliures al clero de la ciutat.

Fragment. Llatí. M. La data està presa del revers del document, que degué ser utilitzat com a guarda d'un altre.

52 1559

177/02/1

Carta de venda de l'almodí del comte d'Oliva, feta i firmada per Jaume Ferrando, jutge de la dita ciutat, acordant separar els moros que hi habiten.

Llatí, val. i àrab. 195 x 315.

53 1559/III/06

179/C/03

Privilegi d'amortització de 6 lliures, 13 sous i 4 diners, atorgades per Joan Brisuela, mercader de València, a Joan Carrals i Jerònima Ferrer, marmessors de l'últim testament de Joan Cots, agricultor, perquè pugua consignar la dita quantitat a favor del clero de Dénia per a celebrar anualment un aniversari per l'ànima de Joan Cots.

Notari: Jaume Martí Gallent. Llatí. B. 285 x 330.

54 1559/VIII/18

179/C/04

Privilegi d'amortització de 14 lliures, 13 sous i 14 diners, atorgades per Joan Brisuela a Cosme Busot i Joan Mir, prevere, marmessors de l'últim testament de Damiana Palmir de Calbet, perquè pugua consignar la dita quantitat a favor del clero de Dénia, perquè ho destinen a obres piadoses.

Notari: Jaume Martí Gallent. Llatí. B. 330 x 255.

- 55** 1560/III/03 **179/C/05**
Privilegi d'amortització de 6 lliures, 13 sous i 4 diners, atorgades per Pere Joan Alzamora a Montserrat Blasco, marmessor de l'últim testament de Pere Vidal, mariner, perquè pugua consignar la dita quantitat a favor del clero de Dénia per a celebrar anualment un aniversari per l'ànima de Pere Vidal.
Notari: Jaume Martí Gallent. Llatí. B. 340 x 305.
- 56** 1560/III/04 **179/C/06**
Privilegi d'amortització de 6 lliures, 13 sous i 4 diners, atorgades per Pere Joan Alzamora a Jeroni Sart, prevere, marmessor de l'últim testament d'Úrsula Segarra i de Cax, perquè pugua consignar la dita quantitat a favor del clero de Dénia per a celebrar anualment un aniversari per l'ànima d'Úrsula Segarra i de Cax.
Notari: Jaume Martí Gallent. Llatí. B. 350 x 325.
- 57** 1562/XI/16 **188/03**
Privilegi d'amortització de 100 lliures atorgades per Miquel Sanchis Dalmau al clero de Dénia, perquè destinen la dita quantitat a obres piadoses.
Notari: Francesc Joan Cardona. Llatí. B. 380 x 330.
- 58** 1562/XI/29 **179/C/07**
Privilegi d'amortització de 240 lliures atorgades per Diego Ferrer al clero de Dénia, per a celebrar una missa diària per l'ànima de Bertomeu Joan Vives, veí d'El Verger.
Notari: Jaume Martí Gallent. Llatí. B. 315 x 265.
- 59** 1563/VI/19 **179/C/08**
Privilegi d'amortització de 233 lliures, 6 sous i 8 diners atorgats per Diego Ferrer a Joan Carrals, prevere, perquè pugua consignar la dita quantitat al clero de Dénia a favor del beneficiat de la capella de la Mare de Déu de l'Esperança.
Notari: Jaume Martí Gallent. Llatí. B. 385 x 260.

- 60** 1565/V/10 **179/C/09**
Privilegi d'amortització de 230 lliures atorgades per Diego Ferrer a Joan Carrals, perquè pugui destinar la dita quantitat a obres piadoses.
Notari: Jaume Martí Gallent. Llatí. B. 285 x 260.
- 61** 1566/VII/27 **179/C/10**
Privilegi d'amortització de 13 lliures, 6 sous i 8 diners atorgats per Diego Ferrer a Jaume Vives, marmessor de l'últim testament de Joan Vives, perquè pugui consignar la dita quantitat a favor del clero de Dénia, per a celebrar anualment dos aniversaris per l'ànima de Joan Vives i Isabel Banyuls, la seua dona.
Notari: Francesc Mateu Ballester. Llatí. B. 335 x 255.
- 62** 1566/XII/04 **180/A/01**
Privilegi d'amortització de 33 lliures, 6 sous i 8 diners atorgats per Diego Ferrer al clero de la ciutat de Dénia perquè puguin consignar la dita quantitat per a celebrar anualment una missa per l'ànima de Miquel Gavilà.
Notari: Jaume Martí Gallent. Llatí. R. 310 x 240.
- 63** 1567/XI/14 **180/A/02**
Privilegi d'amortització de 6 lliures, 13 sous i 4 diners atorgats per Diego Ferrer a Joan Ferrer, germà i marmessor de l'últim testament de Jeroni Ferrer, perquè pugui consignar la dita quantitat a favor del clero de Dénia per a obres piadoses.
Notari: Jaume Martí Gallent. Llatí. B. 400 x 250.
- 64** 1567/XI/14 **180/A/03**
Privilegi d'amortització de 266 lliures, 13 sous i 4 diners atorgats per Diego Ferrer a Joan Carrals perquè les destine a obres piadoses.
Notari: Jaume Martí Gallent. Llatí. B. 315 x 240.
- 65** 1568/IX/20 **180/A/04**
Privilegi d'amortització de 8 lliures, 6 sous i 8 diners atorgats per Diego Ferrer a Joan Canyemas, prevere i marmessor de l'últim testament de Guillem Roch, perquè consignar la dita quantitat a favor del clero de Dénia per a celebrar anualment una

missa en la capella de la Mare de Déu del Rosari.

Notari: Jaume Martí Gallent. Llatí. B. 290 x 250.

66 1568/XII/04

184/A/09

Privilegi d'amortització de 8 lliures atorgades per Miquel Ferrer a Miquel Gai, prevere, perquè consigne la dita quantitat a favor del clero de Dénia per a celebrar anualment un aniversari per l'ànima de Lluís Martí.

Notari: Jaume Martí Gallent. Llatí. B. 310 x 250.

67 1570/XII/02

180/A/05

Privilegi d'amortització de 7 lliures, 6 sous i 8 diners atorgats per Melcior Donat a Miquel Banyuls, marmessor de l'últim testament d'Isabel Banyuls, perquè consigne la dita quantitat a favor del clero de Dénia per a celebrar anualment un aniversari per l'ànima d'Isabel Banyuls.

Notari: Jaume Martí Gallent. Llatí. B. 325 x 265.

68 1570/XII/02

180/A/06

Privilegi d'amortització de 7 lliures, 6 sous i 8 diners atorgats per Diego Ferrer a Miquel Llorenç, agricultor, marmessor de l'últim testament de Magdalena Llorenç, perquè consigne la dita quantitat a favor del clero de Dénia per a celebrar anualment un aniversari per l'ànima de Magdalena Llorenç.

Notari: Jaume Martí Gallent. Llatí. B. 315 x 270.

69 1572/V/15

180/A/07

Privilegi d'amortització de 10 lliures atorgades per Diego Ferrer a Pons Ferrer, agricultor, marmessor de l'últim testament d'Úrsula Pedrós de Ferrer, perquè consigne la dita quantitat a favor del clero de Dénia per a celebrar anualment un aniversari per l'ànima d'Úrsula Pedrós.

Notari: Jaume Martí Gallent. Llatí. B. 2 f. 300 x 250.

70 1572/VII/07

188/04

Autenticació de relíquies de S. Sebastià, S. Cecília, S. Esteve i S. Llúcia.

Notari: Sebastià [...]. Llatí i cast. M. 455 x 650.

- 71** 1572 /IX/17 **180/A/08**
Privilegi d'amortització de 30 lliures atorgades per Diego Ferrer a Joan Subirats, perquè consignen dita quantitat a favor del clero de Dénia per a celebrar anualment quatre aniversaris per l'ànima de Francesc Canyemas.
Notari: Jaume Martí Gallent. Llatí. B. 310 x 280.
- 72** 1572/X/10 **180/A/09**
Privilegi d'amortització de 30 lliures, 6 sous i 8 diners atorgats per Diego Ferrer a Roc Salvador, prevere, marmessor de l'últim testament de Joan Esteve, Joan Morell, Jeroni Sart, Violant Pérez, esposa d'Antoni Lavilla, Cosme Vives i Joana Rocher, esposa de Joan Rocher.
Notari: Jaume Martí Gallent. Llatí. B. 335 x 280.
- 73** 1572/XII/19 **180/A/10**
Privilegi d'amortització de 10 lliures atorgades per Joan Soriano a Eufraasi Ferrer, marmessor de l'últim testament de Lluís Ferrer, perquè consignen la dita quantitat a favor del clero de Dénia per a celebrar anualment un aniversari per l'ànima de Lluís Ferrer.
Notari: Jaume Martí Gallent. Llatí. B. 285 x 310.
- 74** 1573/I/05 **180/B/01**
Privilegi d'amortització de 420 lliures atorgades per Diego Ferrer a Miguel Jeroni Sart, marmessor de l'últim testament d'Isabel Palau, perquè consignen la dita quantitat a favor del clero de Dénia per a celebrar anualment un aniversari per l'ànima d'Isabel Palau.
Notari: Jaume Martí Gallent. Llatí. B. 215 x 220.
- 75** 1573/I/05 **180/B/02**
Privilegi d'amortització de 100 lliures atorgades per Diego Ferrer al clero de Dénia perquè destinen la dita quantitat a obres piadoses.
Notari: Jaume Martí Gallent. Llatí. B. 350 x 280.
- 76** 1573/I/15 **180/B/03**
Privilegi d'amortització de 73 lliures, 6 sous i 8 diners atorgats per Diego Ferrer al clero de Dénia per a celebrar anualment 10 aniversaris per les ànimes de Francesca Gavilà d'Esteve i altres familiars.
Notari: Jaume Martí Gallent. Llatí. B. 270 x 345.

- 77** 1573/IX/12 **180/B/04**
Privilegi d'amortització de 14 lliures, 13 sous i 4 diners atorgats per Diego Ferrer a Francesc Canyemas, prevere, marmessor de l'últim testament de Damià Martí, perquè consigne la dita quantitat a favor del clero de Dénia per a celebrar anualment dos aniversaris per l'ànima de Damià Martí i altres familiars.
Notari: Jaume Martí Gallent. Llatí. B. 325 x 260.
- 78** 1574/I/08 **180/B/05**
Privilegi d'amortització de 30 lliures atorgades per Diego Ferrer a Joan Carrals, prevere, perquè destine la dita quantitat a obres piadoses.
Notari: Jaume Martí Gallent. Llatí. B. 380 x 285.
- 79** 1574/IV/29 **180/B/06**
Privilegi d'amortització de 7 lliures, 6 sous i 8 diners atorgats per Diego Ferrer a Batiste Pons, marmessor de l'últim testament d'Antoni Pons, perquè consigne la dita quantitat a favor del clero de Dénia per a celebrar anualment un aniversari per l'ànima d'Antoni Pons.
Notari: Gaspar Martí. Llatí. B. 300 x 260.
- 80** 1574/IV/29 **180/B/07**
Privilegi d'amortització de 13 lliures, 6 sous i 8 diners atorgats per Diego Ferrer a Antoni Gil, prevere, marmessor de l'últim testament de Joan Morell, perquè consigne la dita quantitat a favor del clero de Dénia per a celebrar anualment dos misses per l'ànima de Joan Morell.
Notari: Gaspar Martí. Llatí. R. 330 x 250.
- 81** 1574/IV/29 **180/B/08**
Privilegi d'amortització de 6 lliures, 13 sous i 4 diners atorgats per Diego Ferrer a Gaspar Rodríguez, perquè consigne la dita quantitat a favor del clero de Dénia per a celebrar anualment un aniversari per l'ànima de Jerònima Martí.
Notari: Gaspar Martí. Llatí. B. 305 x 280.
- 82** 1574/IV/29 **180/B/09**
Privilegi d'amortització de 6 lliures, 13 sous i 4 diners atorgats per Diego Ferrer a Jaume Alós, perquè consigne la dita quantitat a favor del

clergat de Dénia per a la celebració anual d'un aniversari per l'ànima de Lluís Mir.

Notari: Gaspar Martí. Llatí. B. 330 x 260.

83 1574/VII/05

180/B/10

Privilegi d'amortització de 7 lliures, 6 sous i 8 diners atorgats per Diego Ferrer al prevere Joan Carrals, perquè destine la dita quantitat a obres piadoses.

Notari: Jaume Martí Gallent. Llatí. B. 335 x 270.

84 1574/VII/05

180/B/11

Privilegi d'amortització de 14 lliures, 13 sous i 4 diners atorgats per Diego Ferrer a Antoni Gavilà, hereu de Guillem Gavilà, perquè destine la dita quantitat a favor del clero de Dénia per a obres piadoses.

Notari: Jaume Martí Gallent. Llatí. B. 330 x 265.

85 1574/VII/05

180/C/01

Privilegi d'amortització de 14 lliures, 13 sous i 4 diners atorgats per Diego Ferrer al clero de Dénia, perquè destine la dita quantitat a obres piadoses, segons dicta el testament de Joan Mulet.

Notari: Jaume Martí Gallent. Llatí. R. 310 x 270.

86 1574/VII/05

180/C/02

Privilegi d'amortització de 6 lliures, 13 sous i 4 diners atorgats per Diego Ferrer a Jaume Vives, marmessor de l'últim testament de Jaume Vives, perquè consigne la dita quantitat a favor del clero de Dénia perquè les destinen a obres piadoses.

Notari: Jaume Martí Gallent. Llatí. M. 340 x 270.

87 1575/II/22

180/C/03

Privilegi d'amortització de 6 lliures, 13 sous i 4 diners atorgats per Diego Ferrer al prevere Joan Carrals, perquè destine la dita quantitat a obres piadoses.

Notari: Jaume Martí Gallent. Llatí. R. 305 x 265.

- 88** 1575/II/22 **180/C/04**
Privilegi d'amortització de 233 lliures, 6 sous i 8 diners atorgats per Diego Ferrer, al clero de la ciutat de Dénia perquè destinen la dita quantitat a obres piadoses i altres celebracions.
Notari: Jaume Martí Gallent. Llatí. B. 320 x 265.
- 89** 1575/IV/17 **180/C/05**
Privilegi d'amortització de 7 lliures, 6 sous i 8 diners atorgats per Diego Ferrer a Lucrècia Banyuls, marmessora de l'últim testament d'Àngela Pasqual de Banyuls, per a celebrar anualment un aniversari per l'ànima d'Àngela Pasqual.
Notari: Jaume Martí Gallent. Llatí. B. 320 x 265.
- 90** 1575/IV/19 **180/C/08**
Privilegi d'amortització de 7 lliures, 6 sous i 8 diners atorgats per Diego Ferrer a Vicent Ferrer, prevere, marmessor de l'últim testament de Bernat Rosso, perquè consigne la dita quantitat a favor del clero de Dénia per a celebrar anualment un aniversari per l'ànima de Bernat Rosso.
Notari: Jaume Martí Gallent. Llatí. B. 325 x 270.
- 91** 1575/V/03 **180/C/09**
Privilegi d'amortització de 7 lliures, 12 sous i 6 diners atorgats per Diego Ferrer a Jaume Pelegrí, agricultor, marmessor de l'últim testament de son pare Guillem Peregrí, perquè consigne la dita quantitat a favor del clero de Dénia per a celebrar anualment un aniversari per l'ànima de Guillem Peregrí.
Notari: Jaume Martí Gallent. Llatí. B. 320 x 260.
- 92** 1575/VII/28 **180/C/10**
Privilegi d'amortització de 33 lliures, 6 sous i 8 diners atorgats per Diego Ferrer a Vicent Salvador, prevere, perquè destine la dita quantitat a obres piadoses.
Notari: Jaume Martí Gallent. Llatí. B. 320 x 265.
- 93** 1575/VIII/12 **181/A/01**
Privilegi d'amortització de 7 lliures, 6 sous i 8 diners atorgats per Diego Ferrer al prevere Joan Canyemas, marmessor de l'últim testament

de Montserrat Blasco, perquè consigne la dita quantitat a favor del clero de Dénia per a celebrar anualment un aniversari per l'ànima de Montserrat Blasco.

Notari: Jaume Martí Gallent. Llatí. B. 320 x 270.

94 1575/VIII/12

181/A/02

Privilegi d'amortització de 7 lliures, 6 sous i 8 diners atorgats per Diego Ferrer a Isabel Sancho, perquè consigne la dita quantitat a favor del clero de Dénia per a celebrar anualment un aniversari per l'ànima de Montserrat Blasco.

Notari: Jaume Martí Gallent. Llatí. B. 325 x 250.

95 1576/III/15

180/C/06

Privilegi d'amortització de 7 lliures, 6 sous i 8 diners atorgats per Diego Ferrer a Bertomeu Miralles, marmessor de l'últim testament de Baltasar Miralles, perquè consigne la dita quantitat a favor del clero de Dénia per a celebrar anualment un aniversari per l'ànima de Baltasar Miralles.

Notari: Gaspar Martí. Llatí. R. 290 x 255.

96 1576/V/16

180/C/07

Privilegi d'amortització d'11 lliures atorgades per Diego Ferrer a Antoni Verdalet, marmessor de l'últim testament de Pere Martí, perquè consigne la dita quantitat a favor del clero de Dénia per a celebrar anualment un aniversari per l'ànima de Pere Martí.

Notari: Gaspar Martí. Llatí. B. 305 x 260.

97 1576/V/19

181/A/03

Privilegi d'amortització de 7 lliures, 6 sous i 8 diners atorgats per Diego Ferrer a Miquel Busot, perquè consigne la dita quantitat a favor del clero de Dénia per a celebrar anualment una missa per l'ànima de Caterina Busot.

Notari: Gaspar Martí. Llatí. B. 320 x 260.

98

1576/V/19

181/A/04

Privilegi d'amortització de 6 lliures, 13 sous i 4 diners atorgats per Diego Ferrer a Francesc Joan Canyemas, perquè consigne la dita quantitat

a favor del clero de Dénia per a celebrar anualment un aniversari per l'ànima de Guillem Roch.

Notari: Gaspar Martí. Llatí. B. 325 x 260.

99 1576/V/19 **181/A/04**

Privilegi d'amortització de 7 lliures, 6 sous i 8 diners atorgats per Diego Ferrer al prevere Jeroni Sart, marmessor de l'últim testament de Joan Vidal, perquè consigne la dita quantitat a favor del clero de Dénia per a celebrar anualment una missa per l'ànima de Joan Vidal.

Notari: Gaspar Martí. Llatí. B. 325 x 260.

100 1576/V/26 **181/A/06**

Privilegi d'amortització de 6 lliures, 13 sous i 4 diners atorgats per Diego Ferrer al prevere Joan Canyemas, perquè consigne la dita quantitat a favor del clero de Dénia per a celebrar anualment una missa per l'ànima de Caterina Pedrós.

Notari: Gaspar Martí. Llatí. B. 325 x 270.

101 1576/V/26 **181/A/08**

Privilegi d'amortització de 7 lliures, 6 sous i 8 diners atorgats per Diego Ferrer a Miquel Palau, marmessor de l'últim testament de Bertomeu Vinyes, perquè consigne la dita quantitat a favor del clero de Dénia per a celebrar anualment una missa per l'ànima de Bertomeu Vinyes.

Notari: Gaspar Martí. Llatí. B. 305 x 260.

102 1576/VI/21 **181/A/07**

Privilegi d'amortització de 7 lliures, 6 sous i 8 diners atorgats per Diego Ferrer al prevere Genís Miralles, marmessor de l'últim testament d'Onofre Miralles, perquè consigne la dita quantitat a favor del clero de Dénia per a celebrar anualment una missa per l'ànima d'Onofre Miralles.

Notari: Jaume Martí Gallent. Llatí. B. 325 x 265.

103 1577/V/22 **181/A/09**

Privilegi d'amortització de 7 lliures, 8 sous i 8 diners atorgats per Diego Ferrer al prevere Joan Batiste Corts, perquè consigne la dita quantitat a favor del clero de Dénia

per a celebrar anualment una missa per l'ànima de Miquel Jeroni.

Notari: Jaume Martí Gallent. Llatí. B. 305 x 255.

104 1577/VII/26

188/05

Cens de 150 sous de pensió anual atorgat per Lluís Martí, agricultor de Dénia, sobre una casa en la partida de les Roques.

Notari: Martí Rodríguez. Llatí. R. 380 x 445.

105 1577/IX/20

181/A/10

Privilegi d'amortització de 7 lliures, 6 sous i 8 diners atorgats per Carles Joan al prevere Jeroni Sart, marmessor de l'últim testament de Jaume Ibanyes, perquè consigne la dita quantitat a favor del clero de Dénia per a celebrar anualment una missa per l'ànima de Jaume Ibanyes.

Notari: Jaume Martí Gallent. Llatí. B. 300 x 235.

106 1578/III/15

190/02

Concessió d'un benefici pel papa Gregori XIII a favor de Miquel Ferrer, prevere valencià.

Datat a Roma. Llatí. Amb segell en plom pendent del pontífex. B. 350 x 475.

107 1578/III/18

181/B/01

Privilegi d'amortització de 7 lliures, 6 sous i 8 diners atorgats per Diego Ferrer al prevere Jeroni Miralles, marmessor de l'últim testament d'Isabel Moll, perquè consigne la dita quantitat a favor del clero de Dénia per a celebrar anualment un aniversari per l'ànima d'Isabel Moll.

Notari: Jaume Martí Gallent. Llatí. B. 295 x 260.

108 1578/VII/26

177/02/2

Privilegi d'amortització de 7 lliures 6 sous i 8 diners atorgats per Diego Ferrer a Guillem Miralles, perquè consigne la dita quantitat a favor del clero de Dénia per a celebrar anualment un aniversari per l'ànima de l'agricultor Clement Domínguez.

Notari: Jaume Martí Gallent. Llatí i val. M. 328 x 224.

- 109** 1578/IX/03 **181/B/02**
Privilegi d'amortització de 7 lliures i 10 sous atorgades per Diego Ferrer a Bernat Caix, perquè consigne la dita quantitat a favor del clero de Dénia per a celebrar anualment una missa per l'ànima de Joan Caix.
Notari: Jaume Martí Gallent. Llatí. B. Perg. imprès. 290 x 240.
- 110** 1578/X/14 **181/B/03**
Privilegi d'amortització de 7 lliures, 6 sous i 8 diners atorgats per Diego Ferrer a Onofre Gavilà, agricultor, marmessor de l'últim testament de Jerònima Estruch, perquè consigne la dita quantitat a favor del clero de Dénia per a celebrar anualment un aniversari per l'ànima de Jerònima Estruch.
Notari: Jaume Martí Gallent. Llatí. B. 305 x 250.
- 111** 1578/XI/11 **181/B/04**
Privilegi d'amortització de 7 lliures, 6 sous i 8 diners atorgats per Diego Ferrer al prevere Joan Canyemas, marmessor de l'últim testament de Jaume Banyuls, perquè consigne la dita quantitat a favor del clero de Dénia per a celebrar anualment un aniversari per l'ànima de Jaume Banyuls.
Notari: Jaume Martí Gallent. Llatí. B. 300 x 225.
- 112** 1579/I/21 **181/B/05**
Privilegi d'amortització de 7 lliures, 6 sous i 8 diners atorgats per Joan Agustí a Vicent Llopis, perquè consigne la dita quantitat al clero de Dénia, per a celebrar anualment un aniversari per l'ànima d'Antoni Contrera.
Notari: Jaume Martí Gallent. Llatí. B. 295 x 255.
- 113** 1579/I/21 **181/B/06**
Privilegi d'amortització de 7 lliures, 6 sous i 8 diners atorgats per Joan Agustí al clero de Dénia, perquè destine la dita quantitat a obres piadoses, segons la voluntat del testament de Miquel Vives.
Notari: Jaume Martí Gallent. Llatí. B. 295 x 255.

- 114** 1579/V/23 **181/B/07**
Privilegi d'amortització de 7 lliures, 6 sous i 8 diners atorgats per Diego Ferrer al prevere Jeroni Sart, marmessor de l'últim testament de Marc Isart, perquè consigne la dita quantitat a favor del clero de Dénia per a celebrar anualment un aniversari per l'ànima del testador.
Notari: Jaume Martí Gallent. Llatí. B. 300 x 250.
- 115** 1579/IX/03 **181/B/08**
Privilegi d'amortització de 7 lliures, 6 sous i 8 diners atorgats per Diego Ferrer al prevere Lluís Bolta, perquè consigne la dita quantitat a favor del clero de Dénia per a celebrar anualment un aniversari per l'ànima de Bernat Armell.
Notari: Jaume Martí Gallent. Llatí. B. 300 x 250.
- 116** 1580/I/26 **181/B/10**
Privilegi d'amortització de 7 lliures, 6 sous i 8 diners atorgats per Lluís de Castellà al prevere Jeroni Sart i Joan Miró marmessors de l'últim testament de Jaume Banyuls, perquè destinen la dita quantitat a obres piadoses.
Notari: Francesc Joan Yvanyes. Llatí. B. 290 x 250.
- 117** 1580/I/26 **182/A/01**
Privilegi d'amortització de 8 lliures, 6 sous i 8 diners atorgats per Lluís de Castellà al clero de Dénia per a celebrar anualment un aniversari per l'ànima de Jerònima Margarit de Miralles, viuda de Baltasar Miralles, notari.
Notari: Francesc Joan Yvanyes. Llatí. B. 290 x 250.
- 118** 1580/I/27 **182/A/02**
Privilegi d'amortització de 33 lliures, 6 sous i 8 diners atorgats per Lluís Castellà a Jeroni Sart, prevere, perquè consigne la dita quantitat a favor del clero de Dénia per a celebrar anualment quatre aniversaris per l'ànima de Jaume Mateu, agricultor.
Notari: Francesc Joan Yvanyes. Llatí. B. 295 x 255.

- 119** 1580/VII/21 **182/A/03**
Privilegi d'amortització de 16 lliures, 13 sous i 4 diners atorgats per Diego Ferrer al prevere Vicent Ferrer, perquè consigne la dita quantitat a favor del clero de Dénia per a celebrar anualment dos aniversaris per l'ànima de Francesc Joan Canyemas.
Notari: Francesc Martí Ballester. Llatí. B. 305 x 255.
- 120** 1580/VII/21 **182/A/04**
Privilegi d'amortització de 60 lliures, 13 sous i 4 diners atorgats per Diego Ferrer al prevere Vicent Ferrer i a l'agricultor Jeroni Vila, marmessors testamentaris, perquè consignen la dita quantitat al clero de Dénia per a celebrar anualment un aniversari per l'ànima de Bernat Vila.
Notari: Francesc Martí Ballester. Llatí. B. 305 x 260.
- 121** 1580/XI/08 **182/A/05**
Privilegi d'amortització de 8 lliures, 6 sous i 8 diners atorgats per Diego Ferrer a Jeroni Miró, agricultor, marmessor de l'últim testament de Caterina Cruanyes, perquè consigne la dita quantitat a favor del clero de Dénia per a celebrar anualment un aniversari per l'ànima de Caterina Cruanyes.
Notari: Francesc Martí Ballester. Llatí. B. 315 x 255.
- 122** 1580/XI/08 **182/A/06**
Privilegi d'amortització de 7 lliures, 6 sous i 8 diners atorgats per Diego Ferrer al prevere Miquel Banyuls, perquè consigne la dita quantitat a favor del clero de Dénia per a celebrar anualment un aniversari per l'ànima d'Úrsula Sancho de Seguí.
Notari: Francesc Martí Ballester. Llatí. B. 315 x 260.
- 123** 1580/XII/05 **182/A/07**
Privilegi d'amortització de 8 lliures, 6 sous i 8 diners atorgats per Antoni Joan Torrells, a Salvador Duarte, germà i marmessor de l'últim testament de Jeroni Duarte, perquè consigne la dita quantitat a favor del clero de Dénia per a celebrar anualment un aniversari per l'ànima del testador.
Notari: Francesc Martí Ballester. Llatí. B. 295 x 250.

- 124** 1581/II/02 **182/A/08**
Privilegi d'amortització de 8 lliures, 6 sous i 8 diners atorgats per Antoni Joan Torrelles a Bernat Martí, perquè consigne la dita quantitat a favor del clero de Dénia per a celebrar anualment un aniversari per l'ànima d'Úrsula Miró Martí.
Notari: Francesc Martí Ballester. Llatí. B. 295 x 250.
- 125** 1581/III/11 **182/A/09**
Privilegi d'amortització de 16 lliures, 13 sous i 4 diners atorgats per Antoni Joan Torrelles al prevere Miquel Gai, marmessor de l'últim testament de Joan Marot, perquè consigne la dita quantitat a favor del clero de Dénia per a celebrar anualment dos aniversaris per l'ànima de Joan Marot.
Notari: Francesc Martí Ballester. Llatí. B. 295 x 245.
- 126** 1581/VII/29 **182/A/10**
Privilegi d'amortització de 7 lliures, 6 sous i 8 diners atorgats per Diego Ferrer al prevere Jeroni Sart, perquè consigne la dita quantitat a favor del clero de Dénia per a celebrar anualment un aniversari per l'ànima de Francesca Fàbregues.
Notari: Francesc Martí Ballester. Llatí. B. 295 x 250.
- 127** 1581/VIII/08 **182/B/01**
Privilegi d'amortització de 8 lliures, 6 sous i 8 diners atorgats per Diego Ferrer a Guillem i Onofre Gavilà, marmessors de l'últim testament de son pare, Onofre Gavilà, perquè consigne la dita quantitat a favor del clero de Dénia per a celebrar anualment un aniversari per l'ànima d'Onofre Gavilà.
Notari: Francesc Martí Ballester. Llatí. B. 300 x 240.
- 128** 1581/VIII/08 **182/B/02**
Privilegi d'amortització de 8 lliures, 6 sous i 8 diners atorgats per Diego Ferrer a Guillem i Onofre Gavilà, marmessors de l'últim testament de sa mare, Caterina Esteve, perquè consigne la dita quantitat a favor del clero de Dénia per a celebrar anualment un aniversari per l'ànima de Caterina Esteve.
Notari: Francesc Martí Ballester. Llatí. B. 300 x 255.

- 129** 1581/VIII/23 **182/B/03**
Privilegi d'amortització de 8 lliures, 6 sous i 8 diners atorgats per Diego Ferrer al clero de Dénia, per a celebrar anualment una missa per l'ànima de Guillem Gavilà.
Notari: Francesc Martí Ballester. Llatí. B. 310 x 260.
- 130** 1581/VIII/23 **182/B/04**
Privilegi d'amortització de 8 lliures, 6 sous i 8 diners atorgats per Diego Ferrer al clero de Dénia, per a celebrar anualment una missa per l'ànima de Daniel, el seu fill.
Notari: Francesc Martí Ballester. Llatí. B. 300 x 265.
- 131** 1581/IX/10 **182/B/05**
Privilegi d'amortització de 16 lliures, 13 sous i 4 diners atorgats per Diego Ferrer al prevere Miquel Gai, marmessor de l'últim testament de Jeroni Cruanyes, perquè consigne la dita quantitat a favor del clero de Dénia per a celebrar anualment dos aniversaris per l'ànima de Jeroni Cruanyes.
Notari: Francesc Martí Ballester. Llatí. B. 305 x 255.
- 132** 1581/IX/15 **182/B/06**
Privilegi d'amortització de 7 lliures, 6 sous i 8 diners atorgats per Diego Ferrer a Damià Moya, marmessor de l'últim testament de Jeroni Moya, perquè consigne la dita quantitat a favor del clero de Dénia per a celebrar anualment un aniversari per l'ànima del testador.
Notari: Francesc Martí Ballester. Llatí. B. 270 x 245.
- 133** 1581/XI/03 **191/06**
Cens atorgat per Gundisalvo, Baró de la Vall de Xaló i del Lloc de Gata, de 133 sous i 4 diners sobre una terra de la Baronia.
Notari: Josep Cristòfol Climent. Llatí. B. 570 x 660.
- 134** 1582/III/10 **182/B/07**
Privilegi d'amortització de 7 lliures, 6 sous i 8 diners atorgats per Antoni Joan Llorenç fill i marmessor de l'últim testament de Miquel Llorenç, perquè consigne la dita quantitat a favor del clero de Dénia per a celebrar anualment quatre aniversaris

per l'ànima de Miquel Llorenç.

Notari: Francesc Martí Ballester. Llatí. B. 305 x 260.

135 1582/IV/26

182/B/08

Privilegi d'amortització de 7 lliures, 6 sous i 8 diners atorgats per Diego Ferrer a Miquel Banyuls i Àgata Figueres, marmessors de l'últim testament del seu fill Miquel Banyuls, perquè consignen la dita quantitat a favor del clero de Dénia per a celebrar anualment dos aniversaris per l'ànima del testador.

Notari: Francesc Martí Ballester. Llatí. B. 305 x 265.

136 1582/IV/26

182/B/09

Privilegi d'amortització de 8 lliures, 6 sous i 8 diners atorgats per Diego Ferrer a Roc Vives, perquè consigne la dita quantitat a favor del clero de Dénia per a celebrar anualment un aniversari per l'ànima d'Àngela Xulbi de Vives.

Notari: Francesc Martí Ballester. Llatí. B. 305 x 268.

137 1582/V/10

188/06

Còpia autèntica de la butla de Gregori XIII a favor de l'Església Parroquial de Dénia, concedint al clero i beneficiats 400 lliures.

Datat a Roma. Llatí. M. 365 x 530.

138 1582/V/12

182/B/10

Concessió de 400 lliures atorgades per Corneli Marco, nunci de Gregori XIII, al clero i beneficiats de l'església parroquial de Dénia, sobre els fruits i vendes de la mesa capitular de València, per a les distribucions dels oficis divins.

Datat a Roma. Llatí. B. 160 x 360.

139 1582/V/14

190/07

Procés de Bertomeu Ferratio, jutge, contra la seu canònica de València per un litigi sobre 400 lliures i 320 ducats concedits al clero de Dénia. Datat a Roma. Conté en el text una còpia d'una butla de Gregori XIII de 1578. Llatí. B (amb segell). 350 x 395.

- 140** 1582/V/19 **190/01**
Jeroni Mateu, protonotari de Gregori XIII, sobre les 400 lliures concedides a l'església parroquial de Dénia.
Datat a Roma. Llatí. M (restes de càpsula metàl·lica). 285 x 420.
- 141** 1582/V/19 **183/A/01**
Jeroni Mateu, protonotari de Gregori XIII, sobre les 400 lliures concedides a l'església parroquial de Dénia.
Datat a Roma. Llatí. R. 295 x 415.
- 142** 1582/VII/12 **183/A/02**
Privilegi d'amortització de 7 lliures, 6 sous i 8 diners atorgats per Diego Ferrer a Joan Carrals, perquè consigne la dita quantitat a favor del clero de Dénia per a celebrar anualment un aniversari per l'ànima de Joan Carrals, agricultor.
Notari: Joan Llorenç Roures. Llatí. B. 310 x 260.
- 143** 1582/VII/19 **183/A/03**
Privilegi d'amortització de 8 lliures, 6 sous i 8 diners atorgats per Antoni Joan Torrelles a Magdalena Sapena, perquè consigne la dita quantitat a favor del clero de Dénia per a celebrar anualment un aniversari per l'ànima del seu espòs, Josep Espina.
Notari: Francesc Martí Ballester. Llatí. B. 305 x 265.
- 144** 1582/IX/25 **183/A/04**
Privilegi d'amortització de 8 lliures, 6 sous i 8 diners atorgats per Diego Ferrer a Úrsula Feliu, perquè consigne la dita quantitat a favor del clero de Dénia per a celebrar anualment un aniversari per l'ànima del seu espòs, Vicent Esteve.
Notari: Francesc Martí Ballester. Llatí. B. 295 x 260.
- 145** 1582/IX/25 **183/A/07**
Privilegi d'amortització de 8 lliures, 6 sous i 8 diners atorgats per Diego Ferrer a Pere Alós, perquè consigne la dita quantitat a favor del clero de Dénia per a celebrar anualment un aniversari per l'ànima d'Úrsula Fornés d'Alós.
Notari: Francesc Martí Ballester. Llatí. B. 295 x 260.

- 146** 1582/XI/09 **183/A/08**
Privilegi d'amortització de 8 lliures, 13 sous i 8 diners atorgats per Diego Ferrer a Isabel, viuda de Pere Ahuir, perquè consigne la dita quantitat a favor del clero de Dénia per a celebrar anualment un aniversari per l'ànima del seu espòs.
Notari: Francesc Martí Ballester. Llatí. B. 305 x 258.
- 147** 1582/XI/13 **183/A/09**
Privilegi d'amortització de 8 lliures, 6 sous i 8 diners atorgats per Diego Ferrer a Jeroni Vila i Francesc Carrals, prevere, marmessors de l'últim testament de Bernat Gavilà, perquè consigne la dita quantitat a favor del clero de Dénia per a celebrar anualment un aniversari per l'ànima dels testadors.
Notari: Francesc Martí Ballester. Llatí. B. 305 x 255.
- 148** 1582/XI/13 **183/A/10**
Privilegi d'amortització de 8 lliures, 6 sous i 8 diners atorgats per Diego Ferrer a Bernat Gavilà, perquè consigne la dita quantitat a favor del clero de Dénia per a celebrar anualment un aniversari per l'ànima de Francesc Gavilà.
Notari: Francesc Martí Ballester. Llatí. B. 305 x 285.
- 149** 1582/XII/10 **183/A/05**
Privilegi d'amortització de 16 lliures, 6 sous i 8 diners atorgats per Diego Ferrer a Pere Miquel Vives, prevere, perquè consigne la dita quantitat a favor del clero de Dénia per a celebrar anualment dos aniversaris per l'ànima d'Isabel Vives i altres familiars.
Notari: Francesc Martí Ballester. Llatí. B. 310 x 250.
- 150** 1582/XII/12 **183/A/06**
Privilegi d'amortització de 7 lliures, 6 sous i 8 diners atorgats per Diego Ferrer a Jaume Joan Llorenç, agricultor, perquè consigne la dita quantitat a favor del clero de Dénia per a celebrar anualment un aniversari per l'ànima de Miquel Llorenç, agricultor.
Notari: Francesc Martí Ballester. Llatí. B. 310 x 255.

- 151** 1582/XII/15 **183/A/11**
Privilegi d'amortització de 8 lliures, 6 sous i 8 diners atorgats per Diego Ferrer a Joan Banyuls, agricultor, pare de Lluc Banyuls, perquè consigne la dita quantitat a favor del clero de Dénia per a celebrar anualment un aniversari per l'ànima del seu fill.
Notari: Jaume Martí Gallent. Llatí. B. 315 x 285.
- 152** 1583/III/09 **183/B/01**
Privilegi d'amortització de 25 lliures atorgades per Diego Ferrer a Caterina Calvet de Moya, perquè consigne la dita quantitat a favor del clero de Dénia per a celebrar anualment un aniversari per l'ànima de Miquel Moya i la seua família.
Notari: Jaume Martí Gallent. Llatí. B. 305 x 260.
- 153** 1583/III/23 **183/B/02**
Privilegi d'amortització d'11 lliures atorgades per Antoni Joan Torrelles a Maria Scalona, perquè consigne dita quantitat a favor del clero de Dénia per a celebrar anualment 8 aniversaris per l'ànima de [...] Cabata.
Notari: Jaume Martí Gallent. Llatí. R. 305 x 260.
- 154** 1583/III/23 **183/B/03**
Privilegi d'amortització de 100 lliures atorgades per Antoni Joan Torrelles a Maria Palau de Salelles, perquè consigne la dita quantitat a favor del clero de Dénia per a celebrar [... misses] per l'ànima de Joan Salelles.
Notari: Jaume Martí Gallent. Llatí. R. 305 x 260.
- 155** 1583/IV/18 **183/B/04**
Privilegi d'amortització de 400 lliures atorgades per Lluís de Castellà al clero de Dénia, que provenen de les famílies Palau, Vives, Miralles i Salvador.
Notari: Jaume Martí Gallent. Llatí. B. 285 x 300.
- 156** 1583/IV/29 **183/B/05**
Privilegi d'amortització de 7 lliures, 6 sous i 8 diners atorgats per Diego Ferrer a Antoni Roc Volta, perquè consigne la dita quantitat a favor del clero de Dénia per a

celebrar anualment un aniversari per l'ànima de Rafael Volta, fill de l'anterior.

Notari: Jaume Martí Gallent. Llatí. B. 305 x 260.

157 1583/VII/29

183/B/06

Privilegi d'amortització de 8 lliures, 6 sous i 8 diners atorgats per Diego Ferrer a Pere Miquel, agricultor, perquè consigne la dita quantitat a favor del clero de Dénia per a celebrar anualment un aniversari per l'ànima de Pere Morell.

Notari: Jaume Martí Gallent. Llatí. B. 300 x 255.

158

1583/VIII/03 **183/B/07**

Permuta de beneficis de Xàtiva i Dénia atorgat pel Patriarca Ribera.

Notari: Miquel Joan Ivorra. Es conserva el segell pendent de lacre premsat amb paper. Llatí. B. 265 x 340.

159 1583/VIII/04

177/02/3

Acte de possessió del benefici de S. Pere en l'església col·legiata de Dénia, atorgat per Joan Batiste Sapena, prevere de València, a Joan Puig, prevere de Dénia.

Notari: Martín Rodríguez. Llatí i val. R. 135 x 255.

160 1584/I

183/B/10

Privilegi d'amortització de 8 lliures, 6 sous i 8 diners atorgats per Diego Ferrer a Isabel Terrenys, viuda de Martí, perquè consigne la dita quantitat a favor del clero de Dénia per a celebrar anualment un aniversari per l'ànima d'Àngela Celma de Terrenys.

Notari: Jaume Martí Gallent. Llatí. B. 310 x 255.

161 1584/I/18

183/B/08

Privilegi d'amortització de 8 lliures, 6 sous i 8 diners atorgats per Diego Ferrer a Joan Miró, agricultor de Dénia, marmessor de l'últim testament de Joan Canyemas, perquè consigne la dita quantitat a favor del clero de Dénia per a celebrar anualment un aniversari per l'ànima del testador.

Notari: Jaume Martí Gallent. Llatí. B. 305 x 260.

- 162** 1584/I/25 **183/B/09**
Privilegi d'amortització de 8 lliures, 6 sous i 8 diners atorgats per Diego Ferrer a Antoni Jordà, comerciant, perquè consignen la dita quantitat a favor del clero de Dénia per a celebrar anualment un aniversari per l'ànima de Bernat Vila.
Notari: Jaume Martí Gallent. Llatí. B. 305 x 255.
- 163** 1584/IX/15 **184/A/02**
Privilegi d'amortització de 8 lliures, 6 sous i 8 diners atorgats per Hèctor Corella a Francesc Gavilà, marmessor de l'últim testament de Jaume Pelegrí, perquè consignen la dita quantitat a favor del clero de Dénia per a celebrar anualment un aniversari per l'ànima del testador.
Notari: Jaume Martí Gallent. Llatí. B. 305 x 255.
- 164** 1585/I/20 **184/A/10**
Privilegi d'amortització de 6 lliures, 13 sous i 4 diners atorgats per Lluís de Castellà a Vicent Ferrer, perquè consignen la dita quantitat a favor del clero de Dénia per a celebrar anualment un aniversari per l'ànima d'Agustí Riso i Isabel Carret, la seua esposa.
Notari: Jaume Martí Gallent. Llatí. B. 310 x 250.
- 165** 1585/II/05 **184/A/03**
Privilegi d'amortització de 16 lliures, 13 sous i 4 diners atorgats per Diego Ferrer a Francesc Vives, marmessor de l'últim testament de Miquel Pons Vives, perquè consignen la dita quantitat a favor del clero de Dénia per a celebrar anualment dos aniversaris per l'ànima del testador.
Notari: Jaume Martí Gallent. Llatí. B. 305 x 260.
- 166** 1585/VI/14 **184/A/01**
Privilegi d'amortització de 8 lliures, 6 sous i 8 diners atorgats per Diego Ferrer a Josep Carrals, perquè consignen la dita quantitat a favor del clero de Dénia per a celebrar anualment un aniversari per l'ànima de sa mare Isabel Banyuls.
Notari: Jaume Martí Gallent. Llatí. B. 305 x 260.

- 167** 1586/II/24 **191/07**
Autorització d'Antoni Verdalet, jutge, i altres veedors de Dénia, amb llicència del Marqués Francesc de Sandoval i Rojas, perquè realitzen un carregament de censal de 600 lliures a favor del clero de Dénia.
Notari: Tomàs Miralles. Llatí. B. 385 x 715.
- 168** 1586/III/12 **192/01**
Imposició d'un censal de 400 lliures, atorgat per Joan Vicent Salvador al clero de Dénia.
Notari: Tomàs Miralles. Llatí. M. 480 x 695.
- 169** 1586/III/26 **184/A/04**
Privilegi d'amortització de 8 lliures, 6 sous i 8 diners atorgats per Miquel Ferrer a Francesc Carrals, perquè consigne la dita quantitat a favor del clero de Dénia per a celebrar anualment un aniversari per l'ànima de son pare Francesc Carrals.
Notari: Jaume Martí Gallent. Llatí. B. 310 x 250.
- 170** 1586/IV/11 **184/A/05**
Privilegi d'amortització de 6 lliures, 17 sous i 6 diners atorgats per Miquel Ferrer a Cosme Audí, perquè consigne la dita quantitat a favor del clero de Dénia per a celebrar anualment un aniversari per l'ànima de Jerònima Audí.
Notari: Jaume Martí Gallent. Llatí. B. 310 x 250.
- 171** 1586/IX/25 **184/A/06**
Privilegi d'amortització de 28 lliures atorgades per Miquel Ferrer a Vicent Ferrer, prevere, marmessor de l'últim testament de Joan Peregrí i Caterina Palmir, perquè consigne la dita quantitat a favor del clero de Dénia per a celebrar anualment dos misses per l'ànima dels testadors.
Notari: Jaume Martí Gallent. Llatí. B. 2 f. 310 x 250.
- 172** 1586/X/02 **184/A/07**
Privilegi d'amortització de 8 lliures atorgades per Miquel Ferrer a Joan Banyuls, agricultor i hereu de Caterina Banyuls, perquè consigne la dita quantitat a favor del

clero de Dénia per a celebrar anualment un aniversari per l'ànima de la testadora.

Notari: Jaume Martí Gallent. Llatí. B. 310 x 245.

173 1586/X/10

184/A/08

Privilegi d'amortització de 8 lliures, 6 sous i 8 diners atorgats per Lluís de Castellar a Vicent Ferrer, perquè consignes la dita quantitat a favor del clero de Dénia per a celebrar anualment un aniversari per l'ànima d'Onofre Estarca.

Notari: Jaume Martí Gallent. Llatí. B. 310 x 245.

174 1587/VI/17

184/B/01

Privilegi d'amortització de 8 lliures, 6 sous i 8 diners atorgats per Miguel Ferrer a Jaume Esteve i Francesc Carrals, per a consignar la dita quantitat a favor del clero de Dénia per a celebrar anualment un aniversari per l'ànima de Francesc Feliu.

Notari: Pau Galceran. Llatí. B. 320 x 300.

175 1587/IX/05

178/01/2

Privilegi d'amortització atorgat als jurats de Dénia, per a comprar una terra en la partida dels Pontarrons, per a fer un monestir, comprada en 30 lliures. (Es tracta de la ubicació del futur convent de franciscans de S. Antoni de Pàdua).

Notari: Jaume Martí Gallent. Llatí i val. B. 220 x 325.

176 1587/IX/06

190/03

Privilegi d'amortització de Felip I (de València) de 1.500 lliures al clero de Dénia.

Signat per Felip I en l'Escorial. Llatí. B (segell). 2 f. 380 x 720.

Acompanyen diversos doc. al dors del pergami i un altre doc. en paper.

177 1587/X

184/B/03

Privilegi d'amortització de 8 lliures, 6 sous i 8 diners atorgats per Miquel Ferrer a Vicent Salvador, prevere, perquè consignes la dita quantitat a favor del clero de Dénia per a celebrar anualment un aniversari per l'ànima de Jeroni Sart.

Notari: Pau Galceran. Llatí. B. 275 x 335.

- 178** 1587/X/07 **184/B/02**
Privilegi d'amortització de 8 lliures, 6 sous i 8 diners atorgats per Miquel Ferrer a Llorenç Durbà, perquè consigne la dita quantitat a favor del clero de Dénia per a celebrar anualment un aniversari per l'ànima de Guillem Durbà.
Notari: Pau Galceran. Llatí. R. 280 x 315.
- 179** 1588/II/05 **184/B/04**
Privilegi d'amortització de 87 lliures, 6 sous i 8 diners atorgats per Miquel Ferrer al prevere Vicent Ferrer, perquè consigne la dita quantitat a favor del clero de Dénia per a celebrar anualment un aniversari per l'ànima de Miquel Esteve.
Notari: Vicent Riudaura. Llatí. B. 295 x 275.
- 180** 1588/IV/18 **181/B/09**
Privilegi d'amortització de 100 lliures atorgades per Lluís de Castellà al clero de Dénia, perquè destine la dita quantitat a obres piadoses.
Notari: Jaume Martí Gallent. Llatí. B. 310 x 260.
- 181** 1590/IV/03 **184/B/05**
Privilegi d'amortització de 8 lliures, 6 sous i 8 diners atorgats per Lluç Joan Carries a Jeroni Palmir, prevere, perquè consigne la dita quantitat a favor del clero de Dénia per a celebrar anualment un aniversari per l'ànima d'Esteve Alós, agricultor.
Notari: Vicent Riudaura. Llatí. B. 240 x 305.
- 182** 1590/IV/03 **184/B/06**
Privilegi d'amortització de 8 lliures atorgades per Miquel Ferrer a Pere Miguel Esteve, agricultor, perquè consigne la dita quantitat a favor del clero de Dénia per a celebrar anualment una missa per l'ànima de Benet Esteve, agricultor.
Notari: Vicent Riudaura. Llatí. B. 250 x 285.
- 183** 1590/IV/03 **184/B/07**
Privilegi d'amortització de 8 lliures atorgades per Lluç Joan Carries al prevere Antoni Vives, perquè consigne la dita quantitat a favor del clero de Dénia per a

celebrar anualment un aniversari per l'ànima de Vicent Vives, comerciant.

Notari: Vicent Riudaura. Llatí. B. 245 x 290.

184 1590 /IV/03

177/02/5

Privilegi d'amortització de 8 lliures, 6 sous i 8 diners atorgats per Miquel Ferrer a Lluç Joan Carries, perquè consignes la dita quantitat a favor del clero de Dénia per a celebrar anualment un aniversari per l'ànima de Joana Daroca i de Mulet.

Notari: Vicent Riudaura. Llatí. B. 235 x 300.

185 1590/IV/30

177/02/4

Privilegi d'amortització de 8 lliures, 6 sous i 8 diners atorgats per Lluç Joan Carries a Francesc Vives, prevere, perquè consignes la dita quantitat a favor del clero de Dénia per a celebrar anualment un aniversari per l'ànima de Francesc Vives, comerciant.

Notari: Vicent Riudaura. B. Llatí. 225 x 295.

186 1590/VII/22

193/06

Carregament de censal de 226 sous fet per Joan de la Marca i la seua esposa, Agnès, a favor de Rafael Palmir de Joan.

Notari: Miquel Trilles. Llatí. M. 786 x 406.

187 1590/VIII/29

184/B/08

Privilegi d'amortització de 16 lliures, 13 sous i 4 diners atorgats per Lluç Joan Carries a Miquel Gai, prevere, perquè consignes la dita quantitat a favor del clero de Dénia per a celebrar anualment un aniversari per l'ànima de Caterina Gai.

Notari: Vicent Riudaura. Llatí. B. 240 x 280.

188 1590/XII/06

192/02

Butla de Gregori XIV sobre distribucions per assistir al benefici de Gramàtica.

Datat a Roma. Llatí. B. 650 x 835.

- 189** 1591/VIII/20 **177/03/1**
 Privilegi d'amortització de 8 lliures, 6 sous i 8 diners atorgats per Lluç Joan Carries a Antoni Vives, prevere, perquè consigne la dita quantitat a favor del clero de Dénia per a celebrar anualment un aniversari per l'ànima d'Antoni Jordà.
 Notari: Vicent Riudaura. Llatí i val. B. 220 x 265.
- 190** 1592/I/07 **184/B/09**
 Privilegi d'amortització de 10 lliures atorgades per Lluç Joan Carries a Antoni Estarca, perquè consigne la dita quantitat a favor del clero de Dénia per a celebrar anualment una missa per l'ànima de Baltasar Alós.
 Notari: Vicent Riudaura. Llatí. B. 255 x 305.
- 191** 1592/II/04 **184/B/10**
 Privilegi d'amortització de 10 lliures atorgades per Lluç Joan Carries a Jaume Esteve, marmessor de l'últim testament de Jerònima Fàbregues de Soler, perquè consigne la dita quantitat a favor del clero de Dénia per a celebrar anualment un aniversari per l'ànima de la testadora.
 Notari: Vicent Riudaura. Llatí. B. 245 x 290.
- 192** 1592/III/20 **192/03**
 Cens de 62 lliures sobre dos fanecades de terra en la partida de la Comuna, en el terme de Xàbia, concedit per Onofre Gavilà i la seua esposa, veïns de Xàbia, a favor del clero de Dénia per a celebrar misses anualment.
 Notari: Miquel Trilles. Llatí. M. 640 x 400.
- 193** 1592/VI/04 **177/03/2**
 Privilegi d'amortització de 10 lliures atorgades per Lluç Joan Carries a Lluís Margarit, perquè consigne la dita quantitat a favor del clero de Dénia per a celebrar anualment una missa per l'ànima de Tomasa Margarit, viuda de Vicent Ferrer.
 Notari: Vicent Riudaura. Llatí i val. 225 x 255.
- 194** 1592/IX **177/03/3**
 Privilegi d'amortització de 26 lliures atorgades per Lluç Joan Carries a Vicent Ferrer, prevere, perquè consigne la dita quantitat a favor del clero de Dénia per a

celebrar anualment una missa per l'ànima d'Onofre Gavilà.

Notari: Vicent Riudaura. Llatí i val. B. 240 x 285.

195 1592/X/13 **177/03/4**

Privilegi d'amortització de 15 lliures atorgades per Lluç Joan Carries a Vicent [...], hereu de Caterina Cots i de Carrals, perquè consigne la dita quantitat a favor del clero de Dénia per a celebrar anualment un aniversari i tres misses per l'ànima de la testadora.

Notari: Vicent Riudaura. Llatí. R. 210 x 290.

196 1593/I/26 **177/03/5**

Privilegi d'amortització de 8 lliures, 6 sous i 8 diners atorgats per Lluç Joan Carries a Felip Insa, prevere, perquè consigne la dita quantitat a favor del clero de Dénia per a celebrar anualment una missa per l'ànima de Maria Anna Llorenç, donzella.

Notari: Vicent Riudaura. Llatí i val. B. 215 x 280.

197 1593/VII/12 **177/04/1**

Privilegi d'amortització de 20 lliures atorgades per Lluç Joan Carries a Lluís Volta, agricultor, perquè consigne la dita quantitat a favor del clero de Dénia per a celebrar anualment un aniversari per l'ànima de son pare Lluís Volta.

Notari: Vicent Riudaura. Llatí i val. B. 235 x 270.

198 1593/IX/09 **177/04/2**

Privilegi d'amortització de 10 lliures atorgades per Lluç Joan Carries a Joan Carrals, hereu de Damiana Mulet i de Carrals, segons consta en l'últim testament d'esta, perquè consigne la dita quantitat a favor del clero de Dénia per a celebrar anualment un aniversari per l'ànima de Damiana Mulet i de Carrals.

Notari: Vicent Riudaura. Llatí i val. B. 210 x 265.

199 1594/III/14 **177/04/3**

Privilegi d'amortització de 10 lliures atorgades per Lluç Joan Carries a Joan Batiste Garcia i Llorenç Ferrer, fill i marmessor de l'últim testament de son pare Llorenç Ferrer, perquè consigne la dita quantitat a favor del clero de Dénia per a celebrar

anualment un aniversari per l'ànima del testador.

Notari: Vicent Riudaura. Llatí i val. B. 185 x 230.

200 1594/X/27 **192/04**

Cens de 100 lliures atorgat per Pau Palmir i Isabel Joan Verdalet a favor del clero de Dénia, sobre una terra a Dénia en la partida de Benisajara.

Notari: Melcior Miralles. Llatí. B. 875 x 345.

201 1595/II/14 **177/04/4**

Privilegi d'amortització de 104 lliures atorgades per Joan Batiste Garcia a Salvador Vreta, prevere, perquè segons l'últim testament de Micaela Vreta de Duarte, el seu cos siga sepultat en la capella de S. Joan Evangelista, i se celebre anualment un aniversari i una missa cantada per la seua ànima.

Notari: Vicent Riudaura. Llatí i val. B. 220 x 220.

202 1595/V/22 **177/04/5**

Privilegi d'amortització de 20 lliures atorgades per Lluç Joan Carries a Pere Vives, prevere, perquè consigne la dita quantitat a favor del clero de Dénia per a celebrar anualment dos misses per l'ànima de Francesc Fagi, mariner.

Notari: Vicent Riudaura. Llatí i val. B. 225 x 220.

203 1595/IX/25 **177/05/1**

Privilegi d'amortització de 10 lliures atorgades per Joan Batiste Garcia a Pere Miquel Esteve, marmessor de l'últim testament d'Úrsula Feliu d'Esteve, perquè consigne la dita quantitat a favor del clero de Dénia per a celebrar anualment un aniversari per l'ànima de la testadora.

Notari: Vicent Riudaura. Llatí i val. B. 220 x 225.

204 1596/I/27 **177/05/2**

Privilegi d'amortització de 34 lliures atorgades per Lluç Joan Carries al clero de Dénia per a celebrar anualment una missa el primer dissabte de cada mes per l'ànima de Francesc Carrals.

Notari: Vicent Riudaura. Llatí i val. B. 210 x 225.

- 205** 1596/V/23 **177/05/3**
Privilegi d'amortització de 10 lliures atorgades per Joan Batiste Garcia a Antoni Joan Palau, prevere, perquè consigne la dita quantitat a favor del clero de Dénia per a celebrar anualment una missa per l'ànima d'Onofre Martorell.
Notari: Vicent Riudaura. Llatí i val. Imprès. 210 x 225.
- 206** 1596/IX/20 **177/05/4**
Privilegi d'amortització de 10 lliures atorgades per Joan Batiste Garcia a Francesc Carrals, perquè consigne la dita quantitat a favor del clero de Dénia per a celebrar anualment una missa per l'ànima de Nicolau Carrals.
Notari: Vicent Riudaura. Llatí. B. 210 x 225.
- 207** 1596/XII/5 **177/05/5**
Privilegi d'amortització de 10 lliures atorgades per Joan Batiste Garcia a Joan Puig, prevere, perquè consigne la dita quantitat a favor del clero de Dénia per a celebrar anualment una missa per l'ànima de Guillem Puig.
Notari: Vicent Riudaura. Llatí i val. B. 225 x 210.
- 208** 1597/IX/15 **177/06/1**
Privilegi d'amortització de 10 lliures atorgades per Joan Batiste Garcia als marmessors de l'últim testament de Lluís Joan Xulbi, perquè consigne la dita quantitat a favor del clero de Dénia per a celebrar anualment un aniversari per l'ànima del testador.
Notari: Vicent Riudaura. Llatí i val. B. 220 x 220.
- 209** 1597/IX/16 **177/06/2**
Establiment d'un cens pel secretari del Marqués de Dénia, a favor de Joan Durbà, sobre una terra en el camí de Gandia.
Notari: Miquel Lluís Sales. Llatí. B. 235 x 240.
- 210** 1597/XI/28 **188/07**
Butla de Climent VIII concedint indulgències a la confraria de la Mare de Déu.
Datat a Roma. Llatí. M. 480 x 635.

- 211** 1599-1799 **310/04**
6 teixells. Cast. Ca. 110 x 88.
- 212** 1599/IV/03 **192/05**
Privilegi d'amortització de 3.000 lliures atorgat per Felip II (de València) al clero de Dénia, franques de tot dret d'amortització, havent de pagar un sou per lliura pel dret de segell.
Datat a València. Llatí. R. 600 x 680.
- 213** 1601/XI/09 **192/06**
Cens de 100 lliures atorgat per Pere Bertomeu, fill de Guillem, agricultor, i d'Isabel Ibarra Boronat, veïns de Teulada, a favor d'Antoni Joan Palau, prevere i beneficiat de l'Església de Dénia.
Notari: Pere Vicent Llobell. Llatí. B. 840 x 345.
- 214** 1602/III/16 **177/06/3**
Privilegi d'amortització de 10 lliures atorgades per Gaspar Mercader a Jaume Gavilà, perquè consigne la dita quantitat a favor del clero de Dénia per a celebrar anualment una missa per l'ànima de Jeroni Miret.
Notari: Cosme de Xulbi. Llatí. B. 245 x 205.
- 215** 1602/V/23 **190/06**
Privilegi d'amortització de 3.000 ducats, concedit per Felip II (de València) al clero de l'església de Dénia.
Amb segell de lacre pendent. Llatí. R. 2 f. 495 x 620.
- 216** 1602/XII **188/08**
Cens de 100 lliures sobre una terra en el terme de la Marjal de Dénia, atorgat per Lluís Volta i Francesc Gavilà al clero de Dénia.
Notari: Miquel Lluís Sales. Llatí. M. 675 x 400.
- 217** 1602/XII/07 **177/06/4**
Privilegi d'amortització de 10 lliures atorgades per Gaspar Mercader a Jeroni Miró, perquè consigne la dita quantitat a favor del clero de Dénia per a celebrar anualment una missa per l'ànima de Joan Miró.
Notari: Cosme de Xulbi. Llatí. B. 225 x 195.

- 218** 1604/X/26 **192/07**
 Cens de 150 sous sobre una terra en la partida del Camí de la Mar, atorgades per Joan Cabrera, agricultor, veí de Dénia, i Isabel, la seua esposa, al clero de Dénia.
 Notari: Melcior Miralles. Llatí. R. 720 x 610.
- 219** 1605/III/02 **185/A/01**
 Col·lació de benefici per Pere Genís Casanova a Marco Antoni Palau, prevere i beneficiat de l'església parroquial de Dénia.
 Notari: Lluç Joan Ivorra. Llatí. B. 425 x 310.
- 220** 1606 **149/02**
 Aquest pergamí s'inclou, com a testimoni documental, plegat i cosit al llibre d'un procés del clero de Dénia contra els hereus de Cassiana Palmir. Il·legible si no és desenquadrant-ho del llibre. Les seues dimensions aproximades són de 40 x 60 cm. Encapçala el pergamí el nom de Lluís Palmir, prevere. El Notari és Miguel Lluís Sales.
- 221** 1606/X/05 **185/A/02**
 Col·lació de benefici per Pere Genís Casanova a Jeroni Gavilà, per la mort de Joan Ferrer, prevere i beneficiat de l'església de Dénia.
 Notari: Miquel Joan Ivorra. Llatí. Molt deteriorat, amb segell de paper i lacre. 380 x 300.
- 222** 1607/IV/15 **177/06/5**
 Privilegi d'amortització de 3 lliures atorgades per Gaspar Mercader a Joan Miralles Mercader, marmessor de l'últim testament d'Isabel Joana Gavilà i de Miralles, perquè consigne la dita quantitat a favor del clero de Dénia per a celebrar anualment una missa resada per l'ànima de la testadora.
 Notari: Cosme Guimerà. Llatí. B. 215 x 180.
- 223** 1610/VI/18 **193/05**
 Fundació del benefici baix la invocació de S. Pere Apòstol per Rafaela Corts, viuda de Cosme Saidia.
 Notari: Gaspar de la Rea. Datat a València. Llatí. B. 770 x 630.

- 224** 1613/XII/24 **189/01**
Sentència donada per Lluís Carrillo de Toledo, capità general, a favor de Jeroni Castelló, procurador de Vicent Palau, perquè cobre 217 lliures de Pere Dixet, donant a aquest facultat de poder-les cobrar d'alguns veïns de Gata.
Notari: Francesc Pau Alreus. Llatí. R. 350 x 600.
- 225** 1615 **095/03**
Carregament i àpoca.
Notari: Climent. Llatí. Forma les cobertes d'un llibre de clàusules testamentàries (cfr. Inventari 4.8, 1672, mateixa signatura).
- 226** 1618/III/10 **189/02**
Col·lació i possessió d'un benefici baix la invocació de S. Miquel Arcàngel, atorgat a Vicent Gasull.
Notari: Llorenç Trilles. Llatí. B (segell de lacre i paper). 405 x 420.
- 227** 1622/VIII/18 **185/A/03**
Presentació i mandat de possessió del benefici baix la invocació del Corpus Cristi a Bertomeu Lloret, clergue de la parròquia de Dénia.
Llatí. R (amb segell). 530 x 305.
- 228** 1623/V/08 **185/A/09**
Privilegi d'amortització de 87 lliures i 10 sous atorgades per Onofre Sanz de Tarrasa a favor d'Úrsula Francesca Daniela.
Notari: Vicent Lluís Costans. Acompanyen altres doc. Llatí i cast.
B. 3 f. 300 x 236.
- 229** 1623/V/27 **189/03**
Butla de Gregori XV sobre els beneficis de S. Domènec, S. Antoni i S. Vicent Ferrer de Dénia a Marco Antoni Segarra.
Datat a Roma. Llatí. R. 410 x 550.
- 230** 1623/VIII/25 **190/04**
Privilegi d'amortització de 3.000 lliures atorgat per Felip III (de València) al clero de Dénia.

Signat per Felip III. Llatí. B (amb segell arruïnat, en caixa de llautó, pendent de cintes de seda roja i groga). 2 f. 630 x 690.

231 1628/III/10

193/01

Sentència judicial de Lluís Fajardo de Zúñiga i Requesens a favor del clero de Dénia contra el lloc d'El Verger, sobre cert cens que importaven 231 lliures, 16 sous i 6 diners.

Datat a València. Llatí. Segell del notari real de Felip III (de València), Antoni Lluís Cajés. B. 465 x 695.

232 1631/VII/06

190/05

Privilegi d'amortització de 2.000 lliures, atorgat per Felip III (de València) al clero de Dénia.

Signat per Felip III. Llatí. B (amb segell de lacre en caixa de llautó, pendent de cintes de seda roja i groga, del qual només queda la part inferior de la caixa). 580 x 675.

233

1632/II/21 **189/04**

Butlla d'Urbà VIII concedint el benefici de S. Antoni a Tomàs Signes.

Datat a Roma. Llatí. B. 380 x 515.

234 1633/IV/26

185/A/13

Carregament de cens de 384 sous atorgat per Joan Lluc Ivars en nom de la ciutat de València al clero i capellans de l'Església parroquial de Dénia

Notari: Josep Eximén. Llatí. B. 410 x 320.

235 1633/VI/3

189/05

Urbà VIII autoritza Marco Antoni Segarra gaudir dels seus càrrecs eclesiàstics, malgrat la seua ceguera.

Datat a Roma. Llatí. M. 380 x 530.

236 1633/XII/01

185/A/10

Mandat del canonge de Saragossa, Ciprià Ascona, sobre el benefici fundat pel comerciant Anníbal Boyson en Dénia baix la invocació de S. Joan Batiste.

Llatí. B (amb segell de lacre i paper). 180 x 365.

- 237** 1635/I/30 **185/A/07**
Col·lació i possessió del benefici del Santíssim Cos de Crist, atorgat per Jacint Minuarte, a favor de Diego Gavilà, clergue de Dénia, per mort de Bertomeu Lloret.
Llatí. B (amb segell de lacre). 395 x 180.
- 238** 1635/XI/10 **185/A/11**
Permuta de beneficis d'Ontinyent i Dénia amb autorització de l'Arquebisbe de València, Isidre Aliaga.
Llatí. B (amb segell de lacre i paper). 300 x 290.
- 239** 1637/I/16 **193/02**
Privilegi d'amortització de 3.000 lliures, atorgat pel Felip III (de València) al clero de Dénia.
Signat per Felip III. Datat en El Pardo. Llatí. B. 650 x 720.
- 240** 1637/III/21 **185/A/06**
Comunicat de Martí Dolz de Castelar, prevere, sobre la vacant del benefici de S. Vicent Ferrer per la mort de Marc Antoni Segarra, prevere de Dénia.
Llatí. B (amb segell). 1 f. 290 x 430.
- 241** 1641/XII/21 **221/01/3**
Nomenament com a subdiaca de Genís Alós.
Llatí. Pergamí que conserva amb pendent el segell en paper. B. 165 x 161.
- 242** 1645/VII/20 **185/A/04**
Permuta d'un benefici entre Genís Alós i Josep Trilles, clergues i beneficiats de l'església parroquial de Dénia.
Llatí. B. 325 x 235.
- 243** 1647/III/27 **189/06**
Col·lació i possessió del benefici de S. Pere Apòstol, a favor d'Agustí Esteve.
Llatí. B. 376 x 350.

- 244** 1651/VII/27 **193/03**
Privilegi d'amortització de 2.000 lliures, atorgat per Felip III (de València) a l'església de Dénia.
Datat a Madrid. Signat per Felip III. Llatí. R. 2 f. 660 x 440.
- 245** 1652/V/22 **185/A/15**
Breu d'Innocenci X concedint indulgència plenària a qui visitarà l'ermita de S. Llúcia.
Datat a Roma. Llatí. B (restes de segell al dors). 136 x 410.
- 246** 1653/XII/01 **185/A/12**
Breu d'Innocenci X concedint privilegis a la capella de Jesús Pobre. Datat a Roma. Llatí. R (amb segell). 310 x 430.
- 247** 1655/I/28 **189/07**
Carregament de cens de 150 sous de Miquel Caudel i Àngela Vinyes a favor de Joan Fornés i germans.
Notari: Miquel Joan Peregrí. Llatí. R. 625 x 395.
- 248** 1655/II/21 **185/A/08**
Venda de cinc fanecades de terra en el terme de Massamagrell pel preu de 100 lliures, atorgades per Jeroni Lleó, agricultor, i Úrsula Aragonès, cònjuges de la ciutat de Massamagrell.
Notari: Antoni Mora. Llatí. B. 290 x 415.
- 249** 1655/VI/04 **178/02**
Privilegi d'amortització de 3.000 lliures concedit per Felip III (de València). Llatí. B (amb segell de lacre). 4 f. 310 x 220.
- 250** 1655/XII/01 **185/A/14**
Concessió del benefici de S. Antoni Abad a favor de Miguel Mulet. Llatí. B (amb segell de lacre i paper). 340 x 245.

- 251** 1680/III/05 **193/04**
Cens de 120 lliures sobre una terra en el terme del Camí de Gandia, atorgades per Josep Banyuls i Paula Miralles, veïns de Dénia, al clero de la parròquia de Dénia.
Notari: Melcior Miralles. Llatí. R. 720 x 610.
- 252** 1680/III/30 **185/A/05**
Breu d'Innocenci XI concedint indulgències a qui visitarà la capella de S. Roc de l'Església de Dénia el dia de la seua festivitat.
Datat a Roma. Llatí. M. 145 x 360.
- 253** Ca. 1689 **218/01/2**
Fragment que indica el contingut d'un lligall: "Papers consernants a la Administració de Pere Antoni Franguelo". (Cfr. Inventari 5.8, 1655- 1689, Administració d'Herències, mateixa signatura).
- 254** 1692/III/08 **178/01/3**
Col·lació del benefici de Santa Paula a Pere Joan Ortells. Llatí. B (amb segell). 310 x 215.
- 255** 1702/VI/21 **178/03**
Privilegi d'amortització de 6.000 lliures concedit per Felip IV (de València).
Llatí. B (amb caixa de llautó que protegia el segell). 4 f. 310 x 220.
- 256** 1770 **074/01**
Només conté el títol: "Llibre de comte dels beneficiats de la Yglésia de Dénia de drets de subsidi i visites en càrrech i data, comensat en lo any 1770".
Forma les cobertes d'un llibre de Clàus. Test. (cfr. Inventari 4.8, 1755-1786, mateixa signatura).
- 257** 1802/VII/09 **117/01**
Breu de Pius VII concedint Altar Privilegiat Perpetu al del Santíssim Crist.
Llatí i cast. Vitel·la. Restes de segell al dors. 180 x 420. (Acompanyen altres doc.).

Pergamins. Partitures musicals

- 1** **074/03**
Forma les cobertes d'un llibre de Clàus. Test. (cfr. Inventari 4.8, 1668-1672, mateixa signatura).
- 2** **071/01**
Forma les cobertes d'un llibre de Clàus. Test. (cfr. Inventari 4.8, 1673-1684, mateixa signatura).
- 3** **072/03**
Forma les cobertes d'un llibre de Clàus. Test. (cfr. Inventari 4.8, 1684-1700, mateixa signatura).
- 4** **072/01**
Forma les cobertes d'un llibre de Clàus. Test. (cfr. Inventari 4.8, 1701-1708, mateixa signatura).
- 5** **070/01**
Forma les cobertes d'un llibre de Clàus. Test. (cfr. Inventari 4.8, 1708-1735, mateixa signatura).
- 6** **070/02**
Forma les cobertes d'un llibre de Clàus. Test. (cfr. Inventari 4.8, 1744-1770, mateixa signatura).
- 7** **072/02**
Forma les cobertes d'un llibre de Clàus. Test. (cfr. Inventari 4.8, 1747-1754, mateixa signatura).
- 8** **074/02**
Forma les cobertes d'un llibre de Clàus. Test. (cfr. Inventari 4.8, 1787-1803, mateixa signatura).

- 9** **054/01**
Forma les cobertes d'un llibre de Comptes del Síndic (cfr. Inventari 5.9.3, 1677-1722, mateixa signatura).
- 10** **055/01**
Forma les cobertes d'un llibre de Visites Pastorals (cfr. Inventari 2.2, 1643, mateixa signatura).
- 11** **055/02**
Forma les cobertes d'un llibre de Visites Pastorals (cfr. Inventari 2.2, 1648, mateixa signatura).
- 12** **058/01**
Forma les cobertes d'un llibre de Visites Pastorals (cfr. Inventari 2.2, 1654, mateixa signatura).
- 13** **058/02**
Forma les cobertes d'un llibre de Visites Pastorals (cfr. Inventari 2.2, 1658, mateixa signatura).
- 14** **058/03**
Forma les cobertes d'un llibre de Visites Pastorals (cfr. Inventari 2.2, 1663, mateixa signatura).
- 15** **066/01**
Forma les cobertes d'un llibre de Capítols del Clergat (cfr. Inventari 2.3, 1753-1766, mateixa signatura).
- 16** **066/03**
Forma les cobertes d'un llibre de Capítols del Clergat (cfr. Inventari 2.3, 1731-1753, mateixa signatura).
- 17** **067/01**
Amb vocal miniada. Forma les cobertes d'un llibre de Capítols del Clergat (cfr. Inventari 2.3, 1651-1685, mateixa signatura).

- 18** **067/02**
Forma la coberta posterior d'un llibre de Capítols del Clergat (cfr. Inventari 2.3, 1686-1731, mateixa signatura).
- 19** **068/01**
Forma les cobertes d'un llibre de Clàus. Test. (cfr. Inventari 4.8, 1616-1627, mateixa signatura).
- 20** **068/02**
Forma les cobertes d'un llibre de Clàus. Test. (cfr. Inventari 4.8, 1600-1615, mateixa signatura).
- 21** **069/01**
Forma les cobertes d'un llibre de Clàus. Test. (cfr. Inventari 4.8, 1628-1635, mateixa signatura).
- 22** **070/03**
Forma les cobertes d'un llibre de Clàus. Test. (cfr. Inventari 4.8, 1634-1664, mateixa signatura).
- 23** **069/02**
Forma les cobertes d'un llibre de Clàus. Test. (cfr. Inventari 4.8, 1636-1646, mateixa signatura).
- 24** **071/02**
Forma les cobertes d'un llibre de Clàus. Test. (cfr. Inventari 4.8, 1663-1667, mateixa signatura).
- 25** **075/02**
Forma les cobertes d'un llibre de Clàus. Test. (cfr. Inventari 4.8, 1646-1651, mateixa signatura).
- 26** **075/01**
Forma les cobertes d'un llibre de Clàus. Test. (cfr. Inventari 4.8, 1652-1654, mateixa signatura).

- 27** **079/03**
Forma les cobertes d'un llibre Racional (cfr. Inventari 4.1, 1670, mateixa signatura).
- 28** **080/01**
Forma les cobertes d'un llibre Racional (cfr. Inventari 4.1, 1662, mateixa signatura).
- 29** **087/01**
Forma les cobertes d'un llibre de Censals i Vendes (cfr. Inventari 5.2, 1627-1766, mateixa signatura).
- 30** **124/04**
Forma el llom d'un llibre de Censals i Vendes (cfr. Inventari 5.2, 1561-1565, mateixa signatura).
- 31** **124/03**
Forma el llom d'un llibre de Censals i Vendes (cfr. Inventari 5.2, 1612-1614, mateixa signatura).
- 32** **143/06**
Forma el llom d'un llibre de Processos i Pleits (cfr. Inventari 6.2, 1683-1697, mateixa signatura).
- 33** **167/02**
Forma el llom d'una carpeta de Cobraments del Síndic (cfr. Inventari 5.9.3, 1681-1693, mateixa signatura).
- 34** **175/04**
Formava el llom d'un quadern de reduccions de dobles i aniversaris (cfr. Inventari 2.7, 1658, signatura: 173/07) que posteriorment ha estat individualitzat.

PARRÒQUIA DE SANT ANTONI DE PÀDUA

En 1587 els jurats de Dénia van demanar a la Província Franciscana de València que fundaren un convent en la Villa. El Marqués de Dénia, Francesc Gómez de Sandoval y Rojas, va intervenir per a què “sin dilación vayan luego algunos frailes a tomar posesión de la Ermita de Nuestra Señora de los Desamparados y que comience a haber Convento, que la Villa irá haciendo lo que pudiere”. Al següent any l'arquebisbe Joan de Ribera va donar permís per a què Fra Jaume Sanchís prenguera possessió del lloc assenyalat, davant del governador Roderic de Borja, dels jurats i del rector de l'església parroquial. El convent es dedicaria a Sant Antoni de Pàdua i el seu primer superior va ser el mateix J. Sanchís. El Marqués va aconseguir del papa Climent VIII el dret de patronat sobre el convent.

Sabem que les dos vegades que el rei Felip II de València va estar a Dénia (1599 i 1604), va visitar el convent. El rei “comía y compartía con los frailes en el mismo. Y como recuerdo de su visita, regaló a la Comunidad, en prueba de afecto, un collar de peso de 70 onzas de plata sobredorada”.

Al convent s'impartien classes d'art i filosofia als nombrosos (fins a 40) germans franciscans, que hi residien, i des del convent van eixir missioners benemèrits, com ara els frares Esteve Verdalet o Antoni Margil de Jesús, que durien la seua labor apostòlica a terres de Texas i Centreamèrica.

El convent va patir enormement la Guerra de Successió i les seues conseqüències, ja que seria destruït en 1708. El mateix segle es va reconstruir i al 1774 s'obria novament al culte. Tornaria a patir les seqüeles de la Guerra del Francès. La desamortització de 1835 no va implicar la desaparició del temple com a lloc de culte, però sí la del convent com a casa religiosa, puix que l'edifici es va destinar a Escoles Públiques. Els franciscans ja no tornarien mai més al convent. Novament suportaria una cruelíssima Guerra Civil, la del 36. El patrimoni moble es va perdre totalment en esta guerra. Totes les obres mobles actualment existents són posteriors.

Hui en dia podem veure la fàbrica conforme la reconstrucció del s. XVIII. La portada és d'orde dòric amb una fornícula en la que podem contemplar una moderna

imatge de Sant Antoni. L'interior és de planta de creu llatina, amb 8 capelles laterals i un alçat ordenat també amb pilastres dòriques. A l'altar major destaca una moderna gran creu esmaltada amb escenes bíbliques.

En la plaça del Convent s'alçava un monument, inaugurat al 1958, dedicat al més amunt esmentat venerable frare Pere Esteve, franciscà fill de Dénia, popularment conegut com el Pare Pere. Hui al seu lloc es troba una còpia d'una antiga creu gòtica, i l'estàtua del franciscà ha estat traslladada a l'ermita del Pare Pere, al Montgó, ermita feta fa pocs anys per la Confraria de la Santíssima Sang.

Les necessitats pastorals de la ciutat de Dénia van fer que Sant Antoni de Pàdua se erigira en Parròquia el 29 de desembre de 1953 per decret de l'arquebisbe Marcel·lí Olaechea. El 14 de febrer de 1954 va ser lliurada a la cura de l'Orde dels Servs de Maria (Servites). El primer rector va ser Adrià Maria Canavoso, OSM (1954-1964) i l'actual des de l'any 2000 és Josep Maria Correcher Blasco, OSM (el qual ja va ser rector d'aquesta Parròquia des de 1976 a 1982, abans d'anar a Moçambic com a missioner).

La Parròquia va ser creada al barri mariner (de fet en alguna documentació anterior a la creació parroquial ve assenyalada com “Església de la Mar”), donant així un testimoniatge d'apropament de l'Església als districtes, aleshores, més pobres.

De la curta història d'aquesta Parròquia volem destacar les “Missions Populars” que van dur a terme els frares Dominics al 1969, la creació de la “Guarderia Laboral Infantil” al 1972 per als fills de les mares treballadores fora de casa i que fins al 1998 va tenir efectes molt favorables en la comunitat més necessitada i en la pastoral parroquial per la seua acció caritativa i social, i la celebració al 2004 dels “50 Anys” d'existència parroquial amb conferències, celebracions litúrgiques i actes culturals i lúdics de gran interès.

L'Arxiu Parroquial es troba en molt bones condicions en la part alta del temple, al costat del cor, ben aïllat d'humitats, fred, calor i llum, i ben guardat en caixes de cartró en mobles de ferro.¹³

¹³ Agraïm a Josep Correcher, actual rector, les notes que ens ha proporcionat per a confeccionar aquestes línies introductòries.

QUADRE DE CLASSIFICACIÓ

SACRAMENTAL	1	Música Sacra	3.6
Registres Sacramentals	1.1	Ensenyament i Educació Religiosa	3.7
Doc. Sacr. Complementària	1.2	Llibres de Festes	3.8
GOVERN	2	CULTE PARROQUIAL	4
Memòria de la Parròquia	2.1	Dietaris i Llibres de Misses	4.1
Visites Pastorals	2.2	Llibre Distribuïdor	4.2
Arxiprestat i Vicaria	2.3	Llibres de Misses	4.3
Organismes Parroquials	2.4	Llibre de Misses “Pro Populo”	4.4
Personal	2.5	Resum de Misses	4.5
Correspondència	2.6	Clàusules Testamentàries	4.6
Autoritats Eclesiàstiques	2.7	ADM. DE BÉNS I RENDES	5
Autoritats Civils	2.8	Esriptures i similars	5.1
B.O.A.V.	2.9	Inventaris	5.2
ACCIÓ PASTORAL	3	Obres i Restauracions	5.3
Pastoral d'Infantesa i Joventut	3.1	Comptabilitat	5.4
Pastoral d'Adults	3.2	DOC. ESPECIAL	6
Institucions i Confraries	3.3	Plànols	6.1
Capelles i Ermites	3.4	Fotografies, Diapositives...	6.2
Litúrgia	3.5		

INVENTARI

Tipologia documental	Dates	Signatura
SACRAMENTAL		1
REGISTRES SACRAMENTALS		1.1
Baptismes		1.1.1
Baptismes	1954-1964	1.1.1/1
"	1964-1974	1.1.1/2
"	1975-1985	1.1.1/3
"	1985-1998	1.1.1/4
"	1998-2002	1.1.1/5
"	2003-2007	1.1.1/6
"	2007-	1.1.1/7
Comunions		1.1.2
Comunions	1956-1977	1.1.2
Confirmacions		1.1.3
Confirmacions	1956-2007	1.1.3/1
"	2007-	1.1.3/2
Matrimonis		1.1.4
Matrimonis	1954-1964	1.1.4/1
"	1964-1980	1.1.4/2
"	1980-	1.1.4/3
Defuncions		1.1.5
Defuncions	1954-1972	1.1.5/1
"	1973-1999	1.1.5/2
DOCUMENTACIÓ SACRAMENTAL COMPLEMENTÀRIA		1.2
De Baptismes		1.2.1
Sol·licituds		1.2.1.1
Sol·licituds	1976-1982	1.2.1.1/1
"	1982-1989	1.2.1.1/2

Tipologia documental	Dates	Signatura
Sol·licituds ¹⁴	1990-1993	1.2.1.1/3
"	1994-1997	1.2.1.1/4
"	1998-2002	1.2.1.1/5
"	2003-2006	1.2.1.1/6
"	2007-	1.2.1.1/7
Varis	1980-2004	1.2.1.n
De Comunions	1997-	1.2.2
De Confirmacions	1971-	1.2.3
De Matrimonis		1.2.4
Expedients matrimonials		1.2.4.1
Expedients matrimonials	1954-1956	1.2.4.1/1
"	1957	1.2.4.1/2
"	1958	1.2.4.1/3
"	1959-1961	1.2.4.1/4
"	1962-1964	1.2.4.1/5
"	1965-1966	1.2.4.1/6
"	1967	1.2.4.1/7
"	1968-1970	1.2.4.1/8
"	1971-1972	1.2.4.1/9
"	1973-1974	1.2.4.1/10
"	1975-1977	1.2.4.1/11
"	1978-1981	1.2.4.1/12
"	1982-1984	1.2.4.1/13
"	1985-1986	1.2.4.1/14
" ¹⁵	1987-1988	1.2.4.1/15
"	1989-1991	1.2.4.1/16
"	1992-1993	1.2.4.1/17
"	1994-1996	1.2.4.1/18
"	1997-1998	1.2.4.1/19
"	1999-2000	1.2.4.1/20

¹⁴ Extraviat al moment de confeccionar aquest inventari.

¹⁵ Extraviat al moment de confeccionar aquest inventari.

Tipologia documental	Dates	Signatura
Expedients matrimonials	2001	1.2.4.1/21
"	2002	1.2.4.1/22
"	2003	1.2.4.1/23
"	2004	1.2.4.1/24
"	2005	1.2.4.1/25
"	2006	1.2.4.1/26
"	2007	1.2.4.1/27
"	2008	1.2.4.1/28
Amonestacions		1.2.4.2
Amonestacions	1954-1956	1.2.4.2/1
"	1957-1959	1.2.4.2/2
"	1959-1968	1.2.4.2/3
Varis	1969-2005	1.2.4.n
De Defuncions	1988, 1989, 2007-	1.2.5
Lliurament de duplicats	1956-	1.2.6
Cens Parroquial	ca. 1955; 1955; 1983	1.2.7
Varis	1954-	1.2.n
GOVERN		
		2
MEMÒRIA DE LA PARRÒQUIA		
		2.1
Història		
		2.1.1
Varis	1954-	2.1.n
VISITES PASTORALS		
		2.2
Llibre de Visites Pastorals		
		2.2.1
Llibre de Visites Pastorals	1956-1990	2.2.1/1
"	2007-	2.2.1/2
Varis	1954-	2.2.n
ARXIPRESTAT I VICARIA		
		2.3
Reunions d'Arxiprestat		
		2.3.1
Varis	1954-	2.3.n
ORGANISMES PARROQUIALS		
		2.4
Consell Parroquial		
		2.4.1

Tipologia documental	Dates	Signatura
Comissions	1954-	2.4.2
PERSONAL	1954-	2.5
CORRESPONDÈNCIA	1954-	2.6
AUTORITATS ECLESIASTIQUES	1954-	2.7
AUTORITATS CIVILS	1954-	2.8
B.O.A.V.	1954-	2.9
ACCIÓ PASTORAL		
PASTORAL D'INFANTESA I JOVENTUT	1954-	3.1
PASTORAL D'ADULTS	1954-	3.2
INSTITUCIONS I CONFRARIES		3.3
Càritas	1954-	3.3.1
Confraria Mare de Déu dels Desemparats¹⁶	1954-	3.3.2
Associació del Camí de Santiago de Dénia	2001-	3.3.3
Guarderia Infantil	1970-1998	3.3.4
Confraria de Sant Vicent Ferrer¹⁷	1956-1964	3.3.5
Confraria de Filles de Maria¹⁸	1954-1958	3.3.6
CAPELLES I ERMITES		3.4
Ermita de Santa Llúcia	1997-2000	3.4.1
Ermita de Les Rotes	ca. 1974	3.4.2
LITÚRGIA		3.5
Nadal	1954-	3.5.1
Setmana Santa i Quaresma	1954-	3.5.2
Estrangers	1954-	3.5.3
Sacraments	1954-	3.5.4
Goigs	1954-	3.5.5
Varis¹⁹	1954-	3.5.n
MÚSICA SACRA	1954-	3.6
ENSENYAMENT I EDUCACIÓ RELIGIOSA	1954-	3.7

¹⁶ Cfr. també 5.4.4, Comptes de Culte i Fàbrica i altres.

¹⁷ 5 Cfr. també 5.4.4, Comptes de Culte i Fàbrica i altres.

¹⁸ Cfr. també 5.4.4, Comptes de Culte i Fàbrica i altres.

¹⁹ 7 Conté, entre altres, doc. sobre relíquies de S. Gemma Galgani i Beat Antoni Maria Pucci.

Tipologia documental	Dates	Signatura
Butlletí Parroquial		3.7.1
El Amigo	1954-1963, 1967	3.7.1.1
La Fulla	1976-1997	3.7.1.2
Des del Convent	2000-	3.7.1.3
Varis	1954	3.7.n
LLIBRES DE FESTES	1954-	3.8
CULTE PARROQUIAL		
DIETARIS I LLIBRES DE MISSES		4
Dietaris		4.1
Dietaris	1979-1985	4.1.1
"	1986-1990	4.1.1/1
"	1991-1995	4.1.1/2
Dietaris i Llibres de Caixa		4.1.1/3
Dietaris i Llibres de Caixa	1992-1994	4.1.2
"	1995-1998	4.1.2/1
"	1999-2001	4.1.2/2
Dietaris		4.1.2/3
Dietaris	2002-	4.1.3
Llibre Distribuïdor	1954-1974	4.1.3/1
Llibres de Misses	2001-2006	4.2
Llibre de Misses "Pro Populo"	1973-1977	4.3
Resum de Misses	1991-2000	4.4
Clàusules Testamentàries²⁰	1968-1990	4.5
ADMINISTRACIÓ DE BÉNS I RENDES		5
ESCRITURES I SIMILARS	1954-	5.1
INVENTARIS		5.2
De béns artístics	1990	5.2.1
D'immobles i altres	1980	5.2.2
De l'Arxiu	2008	5.2.3

²⁰ Cfr. també 5.4.4, Comptes de Culte i Fàbrica i altres.

Tipologia documental	Dates	Signatura
General	1964	5.2.4
D'objectes dipositats al Museu Etnològic de Dènia	1991	5.2.5
OBRES I RESTAURACIONS		5.3
Temple	2007-	5.3.1
Claustre	2001-	5.3.2
Complements mobles²¹	1954-	5.3.3
Imatges	1954-	5.3.4
COMPTABILITAT		5.4
Comptes de l'Església del Mar	1946-1949	5.4.1
De la Santa Butla	1954-1965	5.4.2
De Sant Antoni	1955-1977	5.4.3
Comptes de Culte i Fàbrica	1954-1977	5.4.4
Comptes de Culte i Fàbrica i altres	1955-1975	5.4.5
“Libro del Párroco”		5.4.6
“Libro del Párroco”	1964-1974	5.4.6/1
"	1975-1976	5.4.6/2
Llibre de Comptabilitat	1977-1981	5.4.7
Ingressos i Despeses	1988-1990	5.4.8
Caixa	1995-2000	5.4.9
Comptabilitat	2001-2003	5.4.10
Comptes		5.4.11
Comptes	2004	5.4.11/1
"	2005	5.4.11/2
"	2006-	5.4.11/3
Bancs	1954-	5.4.12
Bancs	1954-	5.4.12/1
"	1954-	5.4.12/2
Rebut, albarans i factures		5.4.13
Rebut, albarans i factures	1954-	5.4.13/1
"	1954-	5.4.13/2

²¹ Megafonia, orgue, mobiliari, etc.

Tipologia documental	Dates	Signatura
Rebutts, albarans i factures	1977-1995	5.4.13/3
"	1995-2001	5.4.13/4
"	2002-2005	5.4.13/5
"	2006-	5.4.13/6
Rebutts de la Seguretat Social	1977-1989	5.4.14
“Fondo Común Diocesano, Impuesto sobre sociedades, Cuentas de balance y de gestión, Cuenta de resultados”	1983-	5.4.15
Segurs i Contractes (UMAS, etc.)	2006-	5.4.16
DOCUMENTACIÓ ESPECIAL		6
PLÀNOLS		6.1
FOTOGRAFIES, DIAPOSITIVES I VÍDEOS	1954-	6.2

PARRÒQUIA DE SANT MIQUEL ARCÀNGEL

La Parròquia de Sant Miquel²² és de recentíssima creació. Té com a data d'erecció el 26 de setembre de 1990. El seu primer y actual rector des del 10 de gener de 1991 és Miquel Gavilà Perelló.

El 14 d'abril de 1991 l'arquebisbe Miquel Roca Cabanellas, va inaugurar i beneir les primeres instal·lacions provisionals: uns locals en una planta baixa. Uns anys més tard, 12 d'abril 1995, es va adquirir un solar per a la nova Parròquia. Va ser l'arquebisbe Agustín García-Gasco i Vicente el que va inaugurar i beneir, el 21 de setembre del 2003, les noves instal·lacions: uns mòduls prefabricats, de bella i funcional factura.

La demarcació parroquial de Sant Miquel comprén aproximadament 14.000 habitants de la ciutat de Dénia.

És una població predominantment jove, ja que està formada com a conseqüència de l'expansió urbanística de la ciutat.

La procedència de la població s'ha originat per famílies de Dénia, que en el seu moment van adquirir vivenda nova en l'expansió urbanística, i per immigrants. Aquesta població immigrant establida en la demarcació de la parròquia té distints moments i procedència. Inicialment són immigrants espanyols arribats de distintes comunitats autònomes del nostre país, majoritàriament de Castella-La Manxa i Andalusia. En estos últims anys va augmentant el número procedent dels països Iberoamericans i dels països de l'Est d'Europa.

Així mateix cal ressaltar una nombrosíssima colònia de residents centreeuropeus i anglosaxons en la zona muntanyosa del Montgó.

Encara que la demarcació parroquial comprén la zona interior de la ciutat i no la zona costanera, no obstant, si té nombroses urbanitzacions situades en la vessant del Montgó, com a segona residència. Açò genera una gran població flotant tant els caps de setmana com en els períodes vacacionals.

²² Agraïm al rector, Miquel Gavilà, l'elaboració d'aquestes notes.

QUADRE DE CLASSIFICACIÓ

SACRAMENTAL	1	Institucions i Confraries	3.3
Registres Sacramentals	1.1	Ermites	3.4
Doc. Sacr. Complementària	1.2	Litúrgia	3.5
GOVERN	2	Música Sacra	3.6
Memòria de la Parròquia	2.1	Fulla Parroquial	3.7
Visites Pastorals	2.2	CULTE PARROQUIAL	4
Arxiprestat i Vicaria	2.3	Llibres de Missa i Dietaris	4.1
Organismes Parroquials	2.4	ADM. DE BÉNS I RENDES	5
Personal	2.5	Esriptures i similars	5.1
Correspondència	2.6	Inventaris	5.2
Autoritats Eclesiàstiques	2.7	Projectes, Obres i Restauracions	5.3
Autoritats Civils	2.8	Comptabilitat	5.4
B.O.A.V.	2.9	DOC. ESPECIAL	6
ACCIÓ PASTORAL	3	Fotografies, Vídeo...	6.1
Pastoral d'Infantesa i Joventut	3.1	Plànols projecte parroquial	6.2
Pastoral d'Adults	3.2		

INVENTARI

Tipologia documental	Dates	Signatura
SACRAMENTAL		1
REGISTRES SACRAMENTALS		1.1
Baptismes		1.1.1
Baptismes	1991-	1.1.1/1
Comunions		1.1.2
Comunions	1992-	1.1.2/1
Confirmacions		1.1.3
Confirmacions	1991-	1.1.3/1
Matrimonis		1.1.4
Matrimonis	1991-	1.1.4/1
Defuncions		1.1.5
Defuncions	1991-	1.1.5/1
DOCUMENTACIÓ SACRAMENTAL COMPLEMENTÀRIA		1.2
De Baptismes	1991-	1.2.1
De Comunions	1991-	1.2.2
De Confirmacions	1991-	1.2.3
De Matrimonis	1991-	1.2.4
Expedients matrimoniales		1.2.4.1
Expedients matrimoniales	1991-	1.2.4.1/1
De Defuncions	1991-	1.2.5
Matrícula parroquial²³	1977-	1.2.6
Lliurament de duplicats	1991-	1.2.7
GOVERN		2
MEMÒRIA DE LA PARRÒQUIA	1991-	2.1

²³ Fitxes de persones ordenades cronològicament i alfabèticament; en cada fitxa es fa un seguiment dels contactes que cada persona té amb la parròquia, iniciades, normalment amb el bateig, seguint la primera comunió, confirmació, etc.

Tipologia documental	Dates	Signatura
Vida Parroquial²⁴		2.1.1
Vida Parroquial	1991-1996	2.1.1/1
"	1997-2004	2.1.1/2
"	2005-2006	2.1.1/3
"	2007	2.1.1/4
"	2008	2.1.1/5
VISITES PASTORALS	2007-	2.2
ARXIPRESTAT I VICARIA		2.3
ORGANISMES PARROQUIALS		2.4
Consell Parroquial²⁵	1991-	2.4.1
Consell d'Economia²⁶	1991-	2.4.2
PERSONAL		2.5
CORRESPONDÈNCIA	1991-	2.6
AUTORITATS ECLESIASTIQUES	1991-	2.7
AUTORITATS CIVILS	1991-	2.8
B.O.A.V.	1991-	2.9
ACCIÓ PASTORAL		3
PASTORAL D'INFANTESA I JOVENTUT		3.1
MIC (Moviment d'Identitat Cristiana)²⁷	1992-2003	3.1.1
Ludoteca²⁸	2002-	3.1.2
PASTORAL D'ADULTS		3.2
Prematrimonial	1992-	3.2.1
Matrimonial	2006-	3.2.2
INSTITUCIONS I CONFRARIES		3.3
Càritas²⁹	1991-	3.3.1
“Hermandad Jesús Nazareno y Nuestra Señora de los Dolores”³⁰	1993-	3.3.2

²⁴ Amb riquíssima documentació de tot tipus d'activitat parroquial.

²⁵ Cfr. 2.1.1 Vida Parroquial.

²⁶ Cfr. 2.1.1 Vida Parroquial.

²⁷ Tres caixes de documentació.

²⁸ Activitats de temps lliure per a xiquets durant l'estiu.

²⁹ Tres caixes de documentació.

³⁰ L'arxiu de l'“Hermandad” es troba als locals parroquials i conté ca. 40 caixes de documentació diversa.

Tipologia documental	Dates	Signatura
Amics de l'Ermita de Santa Paula³¹	1990-	3.3.3
“Casa Andalusia. El Rocío”	19901-1998	3.3.4
ERMITES³²	1992-	3.4
LITÚRGIA		3.5
Celebracions (sacraments)	1991-	3.5.1
Celebracions (temps litúrgics)	1991-	3.5.2
MÚSICA SACRA		3.6
Oracions comunitàries³³	1991-	3.6.1
Cantoral parroquial		3.6.2
Festa Sant Miquel. Primeres Comunions	1991-	3.6.2/1
Advent i Nadal	1991-	3.6.2/2
Quaresma i Pasqua	1991-	3.6.2/3
Septenari Mare de Déu dels Dolors i Setmana Santa	1991-	3.6.2/4
Temps ordinari 1 i 2	1991-	3.6.2/5
Temps ordinari 3	1991-	3.6.2/6
Varis	1991-	3.6.2/n
Varis³⁴		3.6.n
FULLA PARROQUIAL³⁵	1991-	3.7
CULTE PARROQUIAL		4
LLIBRES DE MISSA I DIETARIS	1991-	4.1
ADMINISTRACIÓ DE BÉNS I RENDES		5
ESCRITURES I SIMILARS		5.1
Escriptures de propietat	1995-	5.1.1

³¹ L'arxiu dels “Amics” es troba als locals parroquials i conté 5 caixes de documentació diversa.

³² Les ermites són municipals. Ací es recullen els programes festius amb participació de la parròquia.

³³ Tres caixes de documentació.

³⁴ Abundant material de música.

³⁵ Cfr. supra 2.1.1 Vida Parroquial.

Tipologia documental	Dates	Signatura
Lloguer local parroquial	1991-2003	5.1.2
INVENTARIS		5.2
Llibre Inventari		5.2.1
De l'Arxiu	2008	5.2.2
PROJECTES, OBRES I RESTAURACIONS		5.3
Projectes i obres³⁶	1991-	5.3.1
COMPTABILITAT		5.4
Llibre de Caixa	1991-	5.4.1
Comptabilitat (inclou rebuts, albarans i factures)	1991	5.4.2
Comptabilitat	1992	5.4.2/1
"	1993	5.4.2/2
"	1994	5.4.2/3
"	1995	5.4.2/4
"	1996	5.4.2/5
"	1997	5.4.2/6
"	1998	5.4.2/7
"	1999	5.4.2/8
"	2000	5.4.2/9
"	2001	5.4.2/10
"	2002	5.4.2/11
"	2003	5.4.2/12
"	2004	5.4.2/13
"	2005	5.4.2/14
"	2006	5.4.2/15
"	2007	5.4.2/16
"	2007	5.4.2/17
"	2008	5.4.2/18
Préstec Banc València	1995-	5.4.3
Préstec Bancaixa	2002-	5.4.4
Ajudes Administració Diocesana	1991-	5.4.5

³⁶ Tres caixes de documentació.

Tipologia documental	Dates	Signatura
Segurs i alarmes	1991-	5.4.6
DOCUMENTACIÓ ESPECIAL		6
FOTOGRAFIES, VÍDEO I DIAPOSITIVES	1991-	6.1
PLÀNOLS PROJECTE PARROQUIAL	1999-	6.2

PARRÒQUIA DE JESÚS POBRE

Pedania de Dénia, situada al sud del seu terme municipal, al peu del Montgó, assentada en una dilatada vall prou accidentada.

Oferix dos xicotets nuclis urbans, el vell, anomenat “La Plasseta”, al voltant del temple parroquial i de l'antic convent de franciscans, i el nou, centre comercial i vital en l'actualitat, i en gradual creixement. Al voltant es disseminen multitud de cases de camp, centenàries o noves, amb el característic riu-rau original o d'imitació, en un altre temps de tan gran importància per a l'elaboració de la pansa i hui atractiu porxe d'una segona residència per a una població majoritàriament no valenciana.

L'economia de la població era totalment agrícola. Hui en dia només una xicoteta part dels seus habitants segueix dedicada al cultiu del tradicional raïm moscatell, per a les taules més exigentes, i a l'elaboració de la pansa. Els naturals dediquen part dels seus esforços a la manufactura d'articles de palma i palla, barrets, bosses de mà, cabassos, graneres, etc..., i a l'aportació de mà d'obra per a la indústria turística i afins de Dénia, Gata, Xàbia i el mateix Jesús Pobre.

La història de Jesús Pobre, no va deslligada de la de la resta de la comarca. La seua ascendència romana i àrab ha deixat encara els seus vestigis (Els Biserots, la Bassa dels Moros, etc.). La població es denominava Benissadeví, i comptava amb una sòlida presència de moriscos; no obstant això, després de la cruel i inhumana expulsió de 1609, la consegüent decadència i enxiquiment del poble, van fer que es convertira en alqueria, encara que conservant alguns dels seus antics drets, com el tindre un lloc en el Consell de la General Contribució (el mateix ocorreria amb el Poble Nou de Benitatxell). Amb el nom de Benissadeví continuarà figurant en la documentació fins a principis del segle XVIII.

Va canviar el nom gràcies a la ja coneguda figura de Fra Pedro Esteve Puig, natural de Dénia, franciscà, predicador apostòlic, que venia a fer els seus retirs espirituals a la cova de la Magdalena del Montgó. El Pare Pere afirmava que Déu li havia inspirat la fundació d'un hospici i una ermita, que va col·locar davall l'advocació de Jesús Pobre, i allí va poder celebrar la primera missa el 24 de maig de 1649. Amb el temps el nom de la xicoteta ermita i hospici substituïria l'antic àrab de l'alqueria.

Almenys des de 1735 figura ja la població com Jesús Pobre en la documentació de l'Arxiu Municipal de Dénia.

El xicotet Arxiu Parroquial es troba en molt bon estat, guardat en les corresponents caixes de cartó, en armari tancat, siti en la Casa Parroquial, a escassos metres del temple parroquial.³⁷

³⁷ Agraïm al rector de la Parròquia, Vicente Marqués, i Camilo Martí Signes les notes que ens ha proporcionat per a l'elaboració d'esta pàgina.

QUADRE DE CLASSIFICACIÓ

SACRAMENTAL	1	Pastoral d'Adults	3.2
Registres Sacramentals	1.1	Institucions i Confraries	3.3
Doc. Sacr. complementària	1.2	Litúrgia i Música Sacra	3.4
GOVERN	2	Llibres de Festes	3.5
Memòria de la Parròquia	2.1	CULTE PARROQUIAL	4
Visites Pastorals	2.2	Llibre Distribuïdor	4.1
Arxiprestat i Vicaria	2.3	Dietaris, Agendes...	4.2
Organismes Parroquials	2.4	ADM. DE BÉNS I RENDES	5
Personal	2.5	Escriptures i similars	5.1
Correspondència	2.6	Inventaris	5.2
Autoritats Eclesiàstiques	2.7	Obres i Restauracions	5.3
Autoritats Civils	2.8	Comptabilitat	5.4
B.O.A.V.	2.9	DOC. ESPECIAL	6
ACCIÓ PASTORAL	3	Fotografies i Diapositives	6.1
Pastoral d'Infantesa i Joventut	3.1		

INVENTARI

Tipologia documental	Dates	Signatura
SACRAMENTAL		1
REGISTRES SACRAMENTALS		1.1
<i>Quinque Libri</i>		1.1.1
<i>Quinque Libri</i> ³⁸	1903-1936	1.1.1/1
"	1919-1931	1.1.1/2
"	1939-1952	1.1.1/3
Baptismes		1.1.2
Baptismes	1952-	1.1.2/1
Comunions		1.1.3
Comunions	1969-1990	1.1.3/1
Confirmacions		1.1.4
Confirmacions	1956-	1.1.4/1
Matrimonis		1.1.5
Matrimonis	1952-	1.1.5/1
Defuncions		1.1.6
Defuncions	1952-	1.1.6/1
DOCUMENTACIÓ SACRAMENTAL COMPLEMENTÀRIA		1.2
De Baptismes	1947-	1.2.1
De Comunions		1.2.2
De Confirmacions		1.2.3
De Matrimonis		1.2.4
Expedients matrimoniales		1.2.4.1
Expedients matrimoniales	1940-1963	1.2.4.1/1
"	1954-1990	1.2.4.1/2
"	1991-	1.2.4.1/3
Amonestacions, duplicats, etc.	1943-	1.2.4.2

³⁸ Conté: Matrimonis (1903-1936) i Defuncions (1905-1932).

Tipologia documental	Dates	Signatura
De Defuncions	1952	1.2.5
Cens de Pràctica Dominical	1983	1.2.6
Lliurament de duplicats	1957-	1.2.7
GOVERN		
		2
MEMÒRIA DE LA PARRÒQUIA³⁹	1980-	2.1
VISITES PASTORALS	1950-	2.2
ARXIPRESTAT I VICARIA		2.3
ORGANISMES PARROQUIALS		2.4
PERSONAL		2.5
CORRESPONDÈNCIA		2.6
AUTORITATS ECLESIASTIQUES		2.7
AUTORITATS CIVILS		2.8
B.O.A.V.	1940-	2.9
ACCIÓ PASTORAL		
		3
PASTORAL D'INFANTESA I JOVENTUT		3.1
PASTORAL D'ADULTS		3.2
INSTITUCIONS I CONFRARIES		3.3
Congregació del S. Sacrament		3.3.1
Congregació de la Doctrina Cristiana		3.3.2
Confraria del Sagrat Cor de Jesús⁴⁰	1968-1990	3.3.3
Confraria de les Filles de Maria	1971-1991	3.3.4
LITÚRGIA I MÚSICA SACRA		3.4
Goigs		3.4.1
Varis		3.4.n
LLIBRES DE FESTES		3.5
Llibres de Festes	1980-1991	3.5/1
"	1992-	3.5/2

³⁹ Cfr. documentació preparatòria per a la Visita Pastoral de 1990 en Visites Pastorals 2.2.

⁴⁰ Conté: Quadern de comptes (1968-1979) i Llibre de clavariezes (1987-1990).

Tipologia documental	Dates	Signatura
CULTE PARROQUIAL		4
LLIBRE DISTRIBUÏDOR	1952-1975	4.1
DIETARIS AGENDES I LLIBRES DE MISSES		4.2
Dietaris, Agendes i Llibres de Misses	1987-1999	4.2/1
"	2000-	4.2/2
ADMINISTRACIÓ DE BÉNS I RENDES		5
ESCRITURES I SIMILARS	1943-	5.1
INVENTARIS		5.2
Llibre Inventari	1976	5.2.1
De l'Arxiu	2008	5.2.2
OBRES I RESTAURACIONS		5.3
COMPTABILITAT		5.4
Comptes de Culte i Fàbrica i altres	1945-1989	5.4.1
Comptabilitat d'Entitats Eclesiàstiques	1982	5.4.2
Llibre de Comptes de Culte i Fàbrica		5.4.3
Llibre de Comptes de Culte i Fàbrica	1939-1950	5.4.3/1
"	1952-1975	5.4.3/2
Llibre de Comptabilitat Unificada	1976-2003	5.4.4
Llibreta de Comptes	1977-1989	5.4.5
Rebuts, albarans i factures		5.4.6
Rebuts, albarans i factures	1950-1994	5.4.6/1
"	1995-2002	5.4.6/2
"	2003-	5.4.6/3
DOCUMENTACIÓ ESPECIAL		6
FOTOGRAFIES I DIAPOSITIVES		6.1

PARRÒQUIA DE SANT MATEU APÒSTOL DE LA XARA

La parròquia de Sant Mateu de la Xara-Dénia, és de recent creació. Es va desmembrar en 1954 de la parròquia matriu Nostra Senyora de l'Assumpció de Dénia, que fins a eix moment l'havia servit. El temple, lògicament, és molt anterior i consta com la primera construcció pública de la Xara. Es va començar la seua construcció l'any 1877 i es va finalitzar l'any 1881. Segons la tradició, va ser fonamentalment l'interès i possiblement els diners de la família dels Ivars, primers pobladors de la Xara, els que van possibilitar la construcció del temple.

L'interior és de tres naus separades per pilars de pedra, formant els arcs, que sostenen la coberta a dos aigües. Aquests pilars estan assenyalats i reforçats a l'exterior del temple pels respectius quatre contraforts, que donen precisament nom al carrer: Carrer dels Pilars.

Uns anys després de l'acabament del temple es va construir la casa parroquial, finalitzada al 1902. I més tard, el rector Ferran Miralles i Peiró va promoure la idea de la construcció del campanar, construcció que segons els plànols de Josep Sancho i Massanet es va dur a terme amb la col·laboració dels veïns de la localitat. El 21 de setembre de 1927 es va dur a terme el "bateig" del campanar.

Les reformes de la dècada dels 50 han deixat el temple conforme el podem apreciar hui en dia, descobrint la pedra tosca de pilars i arcs, anteriorment emblanquinats.

Les festes religioses són al patró Sant Mateu i a Sant Roc. El primer capellà de la nova parròquia va ser Elies Llagaria Varó i l'actual Joan Gavilà Perelló.

QUADRE DE CLASSIFICACIÓ

SACRAMENTAL	1	Pastoral d'Adults	3.2
Registres Sacramentals	1.1	Institucions i Confraries	3.3
Doc. Sacr. Complementària	1.2	Litúrgia i Música Sacra	3.4
GOVERN	2	Varis	3.n
Memòria de la Parròquia	2.1	CULTE PARROQUIAL	4
Visites Pastorals	2.2	Distribuïdor	4.1
Arxiprestat i Vicaria	2.3	Llibres de Missa i Dietaris	4.2
Organismes Parroquials	2.4	ADM. DE BÉNS I RENDES	5
Personal	2.5	Esriptures i similars	5.1
Correspondència	2.6	Inventaris	5.2
Autoritats Eclesiàstiques	2.7	Pressupostos, Obres...	5.3
Autoritats Civils	2.8	Comptabilitat	5.4
B.O.A.V.	2.9	DOC. ESPECIAL	6
ACCIÓ PASTORAL	3	Fotografies, Vídeo...	6.1
Pastoral d'Infantesa i Joventut	3.1	Plànols i altres	6.2

INVENTARI

Tipologia documental	Dates	Signatura
SACRAMENTAL		1
REGISTRES SACRAMENTALS		1.1
Baptismes		1.1.1
Baptismes	1954-2002	1.1.1/1
Comunions		1.1.2
Comunions	1962-	1.1.2/1
Confirmacions		1.1.3
Confirmacions	1956-	1.1.3/1
Matrimonis		1.1.4
Matrimonis	1954-	1.1.4/1
Defuncions		1.1.5
Defuncions		1.1.5/1
DOCUMENTACIÓ SACRAMENTAL COMPLEMENTÀRIA		1.2
De Baptismes		1.2.1
De Comunions		1.2.2
De Confirmacions		1.2.3
De Matrimonis		1.2.4
Expedients matrimoniais		1.2.4.1
Expedients matrimoniais	1954-1956	1.2.4.1/1
"	1957-1958	1.2.4.1/2
"	1959-1960	1.2.4.1/3
"	1961-1963	1.2.4.1/4
"	1964-1969	1.2.4.1/5
"	1970-1976	1.2.4.1/6
"	1977-1989	1.2.4.1/7
"	1990-2007	1.2.4.1/8
"	2008-	1.2.4.1/9
De Defuncions		1.2.5

Tipologia documental	Dates	Signatura
Matrícula Parroquial		1.2.6
Cens	ca. 1954	1.2.6.1
Cens	ca. 1954	1.2.6.2
Cens de Pràctica Dominical	1983	1.2.6.3
Lliurament de duplicats	1955-	1.2.7
GOVERN		
MEMÒRIA DE LA PARRÒQUIA	1904-	2.1
VISITES PASTORALS	1956-	2.2
ARXIPRESTAT I VICARIA		2.3
ORGANISMES PARROQUIALS		2.4
PERSONAL	1961-	2.5
CORRESPONDÈNCIA		2.6
AUTORITATS ECLESIASTIQUES		2.7
AUTORITATS CIVILS		2.8
B.O.A.V.	1954-	2.9
ACCIÓ PASTORAL		
PASTORAL D'INFANTESA I JOVENTUT	1954-	3.1
PASTORAL D'ADULTS	1954-	3.2
INSTITUCIONS I CONFRARIES		3.3
Confraria de Sant Mateu		3.3.1
Llibre d'Or		3.3.1.1
Llibre d'Actes		3.3.1.2
Llibre d'Actes	1959-1963	3.3.1.2/1
"	1963-1968	3.3.1.2/2
Memòria i altres	1959-1964	3.3.1.3
Comptes	1959-1987	3.3.1.4
Confraria del Sagrat Cor	1963-1977	3.3.2
Filles de Maria	1955-1977	3.3.3
LITÚRGIA I MÚSICA SACRA		3.4
VARIS		3.n

Tipologia documental	Dates	Signatura
CULTE PARROQUIAL		4
DISTRIBUÏDOR	1954-1975	4.1
LLIBRES DE MISSA I DIETARIS		4.2
ADMINISTRACIÓ DE BÉNS I RENDES		5
ESCRITURES I SIMILARS	1943-	5.1
INVENTARIS		5.2
Llibre Inventari	1975-1976	5.2.1
De Béns Artístics	ca. 1990	5.2.2
General	1955-1976	5.2.3
De l'Arxiu	2008	5.2.4
PRESSUPOSTOS, OBRES I RESTAURACIONS		5.3
Casa Parroquial	1996	5.3.1
Pressupostos i comptes de resultats	1976-1988	5.3.2
COMPTABILITAT		5.4
Llibre de Comptes de Culte i Fàbrica	1954-1975	5.4.1
Llibre de Comptabilitat	1976-2007	5.4.2
Llibre de Comptes	2007-	5.4.3
Balanç de Comptes	1991-1997	5.4.4
Llibreta de Comptes	1992	5.4.5
Comptabilitat d'Entitats Eclesiàstiques	1982	5.4.6
Duplicats de Culte i Fàbrica	1954-1975	5.4.7
Rebut, albarans i factures	1980	5.4.8
DOCUMENTACIÓ ESPECIAL		6
Fotografies, Vídeo i Diapositives		6.1
Plànols i altres		6.2

Sumario

NOTA DEL COORDINADOR DE LA SÈRIE	4
SOBRE LA TIPOLOGIA DOCUMENTAL	7
NOTES	11
ABREVIATURES	12
DÉNIA	13
PARRÒQUIA DE NOSTRA SENYORA DE L'ASSUMPCIÓ	18
La Parròquia	18
L'Arxiu	21
L'Inventari	23
Bibliografia	26
QUADRE DE CLASSIFICACIÓ	27
INVENTARI-CATÀLEG	28
CATÀLEG DE PERGAMINS	126
Pergamins. Partitures musicals	172
PARRÒQUIA DE SANT ANTONI DE PÀDUA	176
QUADRE DE CLASSIFICACIÓ	178
INVENTARI	179
PARRÒQUIA DE SANT MIQUEL ARCÀNGEL	186
QUADRE DE CLASSIFICACIÓ	187
INVENTARI	188
PARRÒQUIA DE JESÚS POBRE	193
QUADRE DE CLASSIFICACIÓ	195
INVENTARI	196
PARRÒQUIA DE SANT MATEU APÒSTOL DE LA XARA	199
QUADRE DE CLASSIFICACIÓ	200
INVENTARI	201

*Aquest número IX de la series MONUMENTA
ARCHIVORUM VALENTINA
s'acabà d'imprimir el 25 de juliol, festivitat
de Sant Jaume Apòstol,
als obradors d'Arts Gràfiques Soler, S.L.
de la ciutat de València
anno Domini 2008*